

C'EST LA RENTRÉE

DOSSIER P14



FÊTE DE LA PÊCHE DE VIGNE P23



École maternelle des
Chadrillons

14



Commémoration
centenaire de la guerre
de 1914

8



Inauguration
de l'Échevette

27

NOVEMBRE

8
► **CONCOURS DE BELOTE DU CLUB DES AMIS JARRÉZIENS**
Espace Flora Tristan, 14h

11 
► **CÉRÉMONIE DE COMMÉMORATION DE L'ARMISTICE DU 11 NOVEMBRE 1918**



22
► **LOTO DE L'ASSF**
Espace Flora Tristan, 18h

DÉCEMBRE

5
► **CÉRÉMONIE DU SOUVENIR AFN**
Stèle, 15h
► **TÉLÉTHON : LOTO**
Espace Flora Tristan, 18h30

6
► **TÉLÉTHON : REPAS CHAUD**
Espace Flora Tristan, 11h



7

► **29^e CONCERT DE NOËL**
Chorale de Soucieu en Jarrest, Église

8

► **ANIMATIONS FÊTE DES LUMIÈRES**
Dans le village à partir de 18h. Cette année, les boissons seront servies dans des gobelets réutilisables. Si vous en avez un, apportez-le.

Ramène ta timbale !



14

► **MARCHÉ DE NOËL DE L'APEL**
Place du 11 novembre, 9h



19

► **DON DU SANG**
Espace Flora Tristan, 16h15



JANVIER

10
► **VŒUX DE LA MUNICIPALITÉ**
Espace Flora Tristan, 11h

17
► **CONCOURS DE BELOTE DE L'UNC**
Espace Flora Tristan, 14h

24

► **MOULES FRITES DE L'ASSF**
Place du 11 novembre
► **CONCERT D'HIVER DE L'ÉCOLE DE MUSIQUE**
Espace Flora Tristan, 20h

30

► **SOIRÉE DES PARENTS D'ÉLÈVES ÉCOLE DES CHADRILLONS**
Espace Flora Tristan, 19h

31

► **LOTO DE L'ASSB**
Espace Flora Tristan, 18h

FÉVRIER

8

► **MATINÉE BOUDIN**
Par la Société de chasse Marjon-Prasseytout, place du 11 novembre, 8h

28

► **LOTO DE L'APEL**
Espace Flora Tristan, 18h

MARS

6

► **PALMARES DES SPORTS**
Espace Flora Tristan, 19h

7

► **PORTES OUVERTES DE L'ÉCOLE ST JULIEN**
De 9h à 12h

8

► **REPAS DES AÎNÉS**
Espace Flora Tristan, 12h



► La rentrée au forum 2014



► Les rendez-vous	2
► Édito mag'	3
► Brèves de conseil	4
► Soucieu quoi de neuf ?	8
► L'Écho des commissions	11
► Environnement	12
► Dossier : la rentrée	14
► Les jeunes ont la pêche	18
► Assos	22
► Portrait	24
► Sortir	27
► Soucieu en images	28



ÉDITO mag'

La rentrée jarrézienne

Le grand sablier de la vie ayant poursuivi sa marche infernale, nous voici dans une période que l'on appelle classiquement la rentrée.

Avant d'évoquer quelques étapes de la vie municipale, je souhaite à chacun d'entre vous d'avoir pu couper le rythme habituel et d'avoir fait le plein d'énergie pour affronter cette nouvelle période avec sérénité et motivation.

Le premier point que j'évoquerai concerne la poursuite des aménagements de sécurité. La rue de la Poste possède désormais un trottoir qui sépare sans ambiguïté les piétons des véhicules. Cet aménagement est associé à la pose de deux feux tricolores qui permettront aux enfants de l'école Saint Julien de traverser en toute sécurité la rue des Roches et la montée des Lites à 11h30 et 13h30. Seules les personnes accompagnant le rang de la cantine possèdent une télécommande, ce qui veut dire que le feu sera rouge environ 3 minutes par jour.

Ensuite, nous avons mis en œuvre une réforme importante des rythmes scolaires. L'équipe municipale, les parents d'élèves et les enseignants se sont mis d'accord sur un projet qualitatif qui fait de ces trois heures un véritable espace de formation (formation non scolaire bien entendu). L'organisation de ces deux modules, mardi et vendredi, est très délicate. Il faudra certainement une période de rodage. Nous comptons sur la compréhension des parents.

Enfin le 27 septembre nous avons inauguré un espace permanent dédié à la culture. Cette maison qui fait partie du patrimoine historique de Soucieu appelée l'Échevette pourra héberger des expositions artistiques sur des périodes de deux semaines environ. Elle se veut à l'image de son village : accueillante, efficace et généreuse. Espérons qu'elle aura le succès qu'elle mérite.

Que notre automne soit porteur d'espoirs ; bonne rentrée à tous !

→ Bernard CHATAIN, Maire



(État civil)

NAISSANCES



Cassy FOUCHET,
20 juin



Fanny BAS, 26 juin



Joakym RUIZ VIEIRA,
23 juillet



Joan JARICOT
1^{er} février



Johannès SAUNIER,
13 août



Lily LECHESNE,
11 septembre



Paul KUENTZ, 16 juin



Pedro GOMES
DE OLIVEIRA, 12 mai



Rose FREYDIERE,
15 juillet



Marius VERMOGEN,
9 juillet

ET AUSSI

Salomé BECKER, 9 août
Raphaël BONNET, 19 juin
Nolann CABOT, 30 juin
Emilian DIMITROV, 18 juillet
Jules GAUTHIER, 11 juin
Mathis GRAND, 16 juillet
Louise GRAVEJAT, 28 août
Hugo KRABA, 14 juillet
Maël LAVIAL GERLAND, 2 juillet
Maëlie LY, 19 août
Alice MARTEL, 26 juin
Yanis SABEG, 4 juin
Nolan RAMET, 23 mai

SEANCE DU 7 JUILLET 2014

PRODUIT DES AMENDES DE POLICE : DEMANDE POUR TRAVAUX DE SÉCURISATION

Le produit des amendes de police fait l'objet d'une répartition auprès des communes pour la réalisation de projets d'aménagement contribuant à la sécurité routière. Dans ce cadre, le Conseil général est sollicité pour financer les travaux de sécurisation du trajet reliant l'école Saint Julien au restaurant scolaire (coût estimé à 63011,40 euros TTC). Approuvé à l'unanimité.

CONSTITUTION DE LA COMMISSION COMMUNALE DES IMPÔTS DIRECTS

La loi prévoit l'institution dans chaque commune d'une Commission communale des impôts directs. Présidée par le maire ou l'adjoint délégué, elle comprend aussi 8 commissaires titulaires et 8 suppléants tirés au sort sur une liste proposée par la commune, selon des critères réglementaires. Cette commission intervient surtout en matière de fiscalité directe locale : elle dresse avec le représentant de l'administration fiscale, la liste des locaux de référence et des locaux type retenus pour déterminer la valeur locative des biens imposables aux impôts directs locaux et participe à l'évaluation des propriétés bâties. Elle formule des avis sur les réclamations portant sur une question de fait relative aux taxes locales. Approuvé à l'unanimité.

DOTATIONS D'ÉTAT EN BAISSÉ : SOUTIEN A LA MOTION DE L'AMF

L'Association des maires de France présente une motion pour alerter les pouvoirs publics sur les conséquences de la baisse massive des dotations d'État. Le maire rappelle que les collectivités de proximité que sont les communes et leurs intercommunalités sont, par la diversité de leurs interventions, au cœur de l'action publique pour tous les grands enjeux de notre société. Cette diminution des dotations pénalisera à terme nos concitoyens, déjà fortement touchés par la crise économique et sociale et pourrait fragiliser la reprise pourtant indispensable au redressement des comptes publics. En conséquence, il est proposé de soutenir cette motion. Approuvé à l'unanimité.

CENTRE DE LOISIRS : MISE A JOUR DES STATUTS

Le maire rappelle le travail de la Communauté de communes lors du précédent mandat avec l'association Loisirs en pays mornantais (actuel gestionnaire des accueils de loisirs intercommunaux) pour créer 40 places supplémentaires destinées aux 4-11 ans le mercredi et 30 places pendant les vacances scolaires. Considérant la nécessité d'inscrire ce projet dans le Contrat Enfance Jeunesse pour bénéficier d'une subvention de la CAF, il est proposé une mise à jour des statuts comme suit de la compétence précitée : ".../... Sont d'intérêt communautaire la construction, la création, l'aménagement, la gestion et le fonctionnement : des accueils de loisirs extrascolaires, en faveur des 4-11 ans (situés sur les 15 communes concernées) ainsi que leurs dispositifs annexes (transport, accueil pré et post transfert), leurs antennes saisonnières et séjours." Approuvé à l'unanimité.

AGRANDISSEMENT MODULAIRE DU RESTAURANT SCOLAIRE

Les effectifs des enfants à accueillir au restaurant scolaire le temps de midi, ne cessent d'augmenter.

Afin de pouvoir faire face à cette évolution et d'accueillir dans les meilleures conditions possibles les enfants, de nouveaux modulaires viendront renforcer l'existant, ils feront l'objet d'un dépôt de demande de permis de construire. Approuvé à l'unanimité.

PÔLE ENFANCE : DES TARIFS REVUS ET SIMPLIFIÉS

À l'occasion de la mise en place des rythmes scolaires, la commission Pôle Enfance propose une nouvelle grille tarifaire travaillée dans un objectif de simplification, lisibilité et ajustement à l'évolution des coûts. Cf TABLEAU.

Le tarif "0h30" ne s'applique que de 8h00 à 8h30, de 11h30 à 12h00 et de 12h45 à 13h15. Pour l'accueil le soir après la classe ou les études surveillées, le minimum facturé sera de 1h.

Restauration scolaire

Pour un quotient familial ≤ 700 €, le repas est proposé au tarif de 3,07€/ QF de 701 à 900 € : 3,60€/ QF de 901 à 1250€ : 4,54 €/ QF ≥ 1251 € : 5,15€/ hors commune : 5,67 € et PAI : 1,30€.



Périscolaire : accueil et départ échelonnés								
	Maternelle				Élémentaire			
QF	0h30	1h	1h30	2h	0h30	1h	1h30	2h
≤ 700 €	0.64	1.28	1.92	2.56	0.50	0.99	1.48	1.98
701 à 900 €	0.77	1.54	2.31	3.08	0.57	1.13	1.70	2.26
901 à 1250 €	0.95	1.90	2.85	3.80	0.71	1.42	2.13	2.84
≥ 1251 €	1.26	2.51	3.76	5.02	0.93	1.85	2.78	3.70
Hors commune	1.45	2.90	4.35	5.80	1.10	2.20	3.30	4.40

Temps d'Ateliers Périscolaires (TAP)

Pour les TAP, il est proposé de mettre en place une adhésion trimestrielle fixée à 10 € par trimestre et par enfant. En cas de fratrie, l'adhésion est gratuite à partir du troisième enfant inscrit.

Études surveillées

Selon la périodicité, 1 fois par semaine : 1,55€/2 fois par semaine : 3,10€/3 fois par semaine : 4,65 €/ 4 fois par semaine : 6,20€.

Pénalités

Le règlement du Pôle enfance fixe la limite des réservations (repas et accueil périscolaire) au jour scolaire précédent à 11h00. Ce système permet aux familles de bénéficier de souplesse. Malgré cela, quelques familles ne respectent pas la procédure et laissent leur enfant sans avertir le service dans les temps, ce qui engendre des problèmes en particulier liés au nombre de repas. Dans ce contexte et afin de limiter ces abus, le conseil municipal propose d'instaurer une pénalité pour non respect du délai de

réservation. La pénalité ne sera pas appliquée en cas d'imprévu dûment justifié.

La pénalité est fixée à trois fois le montant dû par la famille pour une présence réservée dans les temps. Elle s'applique à l'accueil et au départ échelonnés et à la restauration scolaire. Approuvé à l'unanimité.

DIVERS

Monsieur le Maire donne la parole à deux habitants qui souhaitent attirer l'attention du conseil municipal sur des problèmes de sécurité à proximité du terrain Micky Barange. Le maire rappelle que la commune travaille dans une logique de prévention. À cet effet, le policier municipal ne travaille pas à horaires fixes et assure une présence plus tardive certains soirs. Il est doté d'une voiture et d'une moto lui permettant de patrouiller dans tout le village. Par ailleurs, la commune a une collaboration active avec la gendarmerie ce qui permet une plus grande présence des équipages sur la commune. ♦

SEANCE DU 8 SEPTEMBRE 2014

ACQUISITION DE PARCELLES À L'EURO SYMBOLIQUE

►En 2001, à l'occasion d'un permis de construire route de Marjon, une emprise de 160 m² avait été détachée d'une parcelle plus grande, pour répondre au projet de déviation de la RD 30 par le Conseil Général du Rhône. Cette emprise n'avait pas été régularisée en conséquence. Les élus, pour garantir cette emprise permettant l'élargissement de la voie à plus ou moins long terme, régularisent cette acquisition. Approuvé à l'unanimité.

►Suite à la demande d'un particulier qui souhaite céder à la commune 69 m² d'un terrain situé rue du Stade de façon à pouvoir l'aménager pour respecter la réglementation du Plan Local d'Urbanisme. Approuvé à l'unanimité.

CLASSEMENT D'UN PARKING DANS LE DOMAINE PUBLIC

La parcelle AB 108, située rue Micky Barange est aménagée en parking. Il convient donc de procéder au classement de cette parcelle dans le domaine public de voirie. Approuvé à l'unanimité.

DÉNOMINATION D'UNE NOUVELLE VOIE ET D'UN JARDIN D'ENFANTS

Dans le cadre de l'aménagement du secteur de la Piat sur la parcelle de terrain cadastrée AD 566, une nouvelle voie en impasse a été créée ainsi qu'un jardin d'enfants. Il convient donc de les identifier et de les classer dans le domaine public de la commune. Il est proposé de dénommer : "impasse de la Piat" la nouvelle voirie, "square des P'tits noyaux" le jardin d'enfants. Approuvé à l'unanimité.

CIMETIÈRE : REPRISE DE CONCESSIONS

Depuis plusieurs années, la commission "Cimetière" conduit un travail afin d'identifier les concessions laissées à l'état d'abandon. Dans ce cadre, Monsieur le maire, demande au Conseil municipal de se prononcer sur la reprise par la commune de ces concessions qui ont plus de trente ans d'existence et dont l'état d'abandon a été constaté à deux reprises le 19 octobre 2006 et le 4 décembre 2012 dans les conditions prévues par l'article R2223-13 du Code général des collectivités territoriales donnant aux communes la faculté de reprendre les concessions en état d'abandon. Approuvé à l'unanimité.



(État civil)

MARIAGES



Christelle HYVERNAT et Eric PALOMBO, 7 juin



Laurie GROS et João DA CRUZ, 7 juin



Maxime ROBIN et Pauline GIRAUD, 13 septembre

DÉCÈS

Rosa De Jesus CORREIRA RODRIGUES Vve
ALVES CERQUEIRA, 23 juillet
Joannes DURIEUX, 28 juin
Jeanne HUGON, 16 août
Ginès MARTINEZ-FERNANDEZ, 21 août

ET AUSSI

Sylvette ARNAUD et Christian DUFOUR, 6 juillet
Florence BERTRAND et Sylviane LAFONT, 7 juin
Frédérique BOISSAUX et Norman CROSIGNANI, 19 juillet
Catherine GHIBAUDO et Jean-Louis DEVEAUD, 20 août
Julie GONGUET et Christophe CORNUT, 31 mai
Sophie MIGLIORELLI et Romain VIRLOGEUX, 30 août
Tatiana MURACCIOLI et Stéphane ROMANO, 31 mai
Fabienne RUPTIER et Eric LECREUX, 28 juin
Anne-Evodie SALLE et David RISSON, 11 juillet
Catherine VIEU et Jean-Luc VALLA, 5 juillet
Renouvellement vœux Angélique VERNHES et Lionel DUPIN, 4 juin.

NOCES DE DIAMANT



Josette et Roger Arnaud ont fête leurs noces de diamant le samedi 12 juillet 2014.

C'est vêtus à la mode 54, et entourés de leurs 4 enfants, Annie, Françoise, Alain, Sylvette, de leurs 9 petits-enfants, de leurs 4 arrière-petits-enfants et de leur famille, qu'ils ont fêté « une histoire d'amour solide comme le roc ». En renouvelant le oui solennel en mairie.

VIVE LES MARIÉS ! ♦

André THOLLOT, 28 août
Thérèse THOMAS née ESPARCIEUX, 7 septembre
Esteban GARNIER-BERTHOLON, 24 septembre

INDEMNITÉ AU TRÉSORIER PRINCIPAL

Il s'agit d'une indemnité d'aide à la préparation des documents budgétaires. Le taux fixé par le Conseil municipal est de 30% du taux de référence. Approuvé à l'unanimité.

TRI DES DÉCHETS : RAPPORT D'ACTIVITÉ 2013 DU SITOM

En tant que membre du SITOM, le Conseil municipal doit étudier et approuver le rapport annuel du SITOM. En 2013 la baisse de production des déchets se poursuit (503,05 kg/habitant en 2013 contre 515,87 kg/habitant en 2012). Ce chiffre est inférieur à la moyenne régionale (519 kg/habitant) et nationale (590 kg/habitant). Le bilan financier est équilibré avec un budget de fonctionnement d'environ 6 M d'euros en dépenses et 7 M 300 euros en recettes. Approuvé à l'unanimité.

DISTRIBUTION D'EAU : RAPPORT D'ACTIVITÉ 2013

En tant que membre du SIDESOL, le conseil municipal doit étudier et approuver le rapport annuel de ce syndicat. Les principaux éléments de ce rapport sont : une légère diminution de la consommation moyenne par abonné et l'augmentation du tarif de 0,02 € par m³ par litre.

Dans l'ensemble, la qualité de l'eau est bonne (rapport consultable en mairie). Approuvé à l'unanimité.

MISE EN RÉSEAU DES BIBLIOTHÈQUES DE LA COPAMO

Afin de de finaliser le projet de mise en réseau des bibliothèques sur la COPAMO, il est nécessaire d'acter le partenariat entre les communes participantes et la Communauté de communes du pays mornantais via la signature d'une convention définissant les modalités pratiques de cette mise en réseau informatique (obligation des parties, équipement informatique nécessaire : ordinateur, scannette, connexion internet...) fourni par les communes, fonctionnement du réseau et rôle du bibliothécaire réseau assuré par la Communauté de communes, etc. Il est précisé que la mise en place du réseau n'entraînera aucune charge financière supplémentaire pour les communes. Approuvé à l'unanimité.



Rue de la Poste, un passage sécurisé pour les enfants

ENFANCE: CONSTITUTION D'UNE SOCIÉTÉ PUBLIQUE LOCALE (GESTION INTERCOMMUNALE)

Les élus communautaires en séance du conseil communautaire du 24 septembre 2013, ont approuvé la création d'une Société publique locale (SPL) pour la mise en œuvre de la compétence enfance intercommunale. L'activité principale de cette nouvelle structure (SPL) sera la mise en œuvre des accueils de loisirs intercommunaux (actuellement gérés par l'association LPM) ainsi que la mise en place d'un centre de ressources enfance pour les communes qui le souhaitent. La SPL aura pour capital social : 130 000 € répartis entre tous les actionnaires : communes et intercommunalité. Après en avoir délibéré, le Conseil municipal approuve la constitution d'une société publique locale dénommée : "Enfance en pays mornantais" et désigne Pascal TRILOFF comme représentant à l'Assemblée générale des actionnaires pour le compte de la Commune. Approuvé à l'unanimité.

DÉSIGNATION D'UN CORRESPONDANT DÉFENSE

Crée en 2001 par le ministre délégué aux anciens combattants, la fonction de correspondant à la défense a vocation à développer le lien armée-nation et promouvoir l'esprit de défense. Le rôle du correspondant défense est essentiel pour associer pleinement tous les citoyens aux questions de défense. Le Conseil municipal, désigne Patrick FONTES comme correspondant défense. Approuvé à l'unanimité. ♦

Les compte-rendus des conseils municipaux en séances publiques sont consultables dans leur intégralité sur les panneaux d'affichage public et téléchargeables sur le site internet.

Prochaines séances publiques : 20 octobre 2014 à 20h, 15 décembre 2014 à 20h, ouvertes à tous.

RENDEZ VOUS FÊTE DES LUMIÈRES !

Lundi 8 décembre à Soucieu, comme le veut la tradition, les élus de l'équipe municipale passeront derrière les fourneaux pour assurer l'animation.

Dès 18h, distribution de lampions, saucisson et pop-corn offerts aux enfants, vin chaud au profit du téléthon.

Ce sera l'occasion de participer en famille au jeu des vitrines organisé par les commerçants, il aura pour thème cette année "Les bandes dessinées".

Le centre bourg sera piéton, animations et père Noël en soirée jusqu'à 21h30.

Nous vous invitons à participer à l'illumination du village ! Et nous vous attendons nombreux!

OPÉRATION "RAMÈNE TA TIMBALE"

Afin d'éviter le gaspillage de gobelets plastiques, les boissons seront servies dans des verres réutilisables, que vous pouvez apporter de chez vous (n'importe quel contenant conviendra !), ou gobelets qui vous seront distribués contre consigne. ♦



ÉLECTIONS SÉNATORIALES

Elles ont eu lieu le 28 septembre dans les circonscriptions renouvelables. Pour le Rhône, elles ont permis d'élire les 7 sénateurs représentant le département au Sénat, pour un mandat de 6 ans. Dans chaque département les sénateurs doivent être élus par un collège électoral composé d'élus dénommés "grands électeurs" (députés, sénateurs, conseillers généraux et régionaux mais surtout délégués des conseils municipaux qui représentent 95% des électeurs des sénateurs).

Votre conseil municipal a donc procédé, le 20 juin, au scrutin secret, à l'élection des 14 délégués titulaires et des 5 délégués suppléants correspondant à la taille de la commune, comme suit :

Délégués titulaires

Chatain Bernard, Lacoste Véronique, Grange Gérard, Coquet Ginette. Jaricot Michel, Crepeau-Augros Danielle, Broyer Sylvie, Perrier David Robert, Truffet Jean. Abad Daniel; Boutemy Béatrice, Cerro Catherine, Triloff Pascal et Pillot Marie France.

Sénateurs élus le 28 septembre 2014

Buffet François-Noël, UMP.
Collomb Gérard, PS.
Di Folco Catherine, UMP.
Forissier Michel, UMP.
Guillemot Annie, PS.
Lamure Elisabeth, UMP.
Mercier Michel, UDI. ♦

CÉRÉMONIE DU 11 NOVEMBRE

Habitants, vous êtes attendus en nombre à la cérémonie du 11 novembre !

Afin de ne pas oublier l'engagement de 1914 dans une guerre cruellement meurtrière, la cérémonie du 11 novembre aura cette année un caractère particulier.

Elle débutera par le défilé (rassemblement à 11h place de la Flette) jusqu'au square du Souvenir (proche du cimetière) où les anciens combattants, le maire et le Conseil municipal d'enfants déposeront des fleurs. L'école de musique, une délégation d'élèves du collège ainsi que tous les enfants des écoles sont attendus pour participer au recueillement.

Associations et jarréziens sont invités à participer massivement à cette cérémonie exceptionnelle. Un verre de l'amitié clôturera la commémoration. ♦



RAPPEL FORMALITÉS DE RECENSEMENT

Tout jeune de nationalité française doit se faire recenser entre la date anniversaire de ses 16 ans et la fin du 3^e mois suivant, en mairie, muni de sa carte d'identité, et éventuellement de son livret de famille. Le recensement citoyen est une démarche obligatoire et indispensable pour participer à la Journée défense et citoyenneté (JDC). ♦

BIBLIOTHEQUE MUNICIPALE

Les premiers romans de la rentrée littéraire 2014 sont disponibles à la bibliothèque.

En cette fin du mois de septembre reprenons aussi les bonnes habitudes : le prix MeSouThu sera mis en route dès le mois de novembre et les écoles

repartent pour une nouvelle édition du prix des Incorruptibles. Et n'oublions pas le "Bouillon de lecture" qui a repris depuis le 11 septembre. Rendez-vous le deuxième jeudi du mois dans

les trois communes suivantes : Soucieu, Orlenas et Saint-Laurent d'Agnay pour échanger autour de vos lectures. ♦

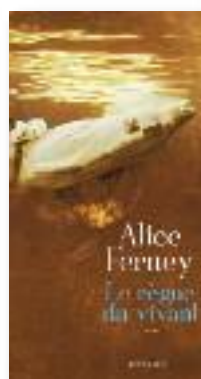

CÉLINE ANTOINE,
MÉDIATRICE
DU LIVRE

Plus d'infos sur
le site :
www.soucieu-en-jarrest.fr

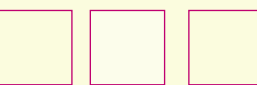

AIDES AU LOGEMENT DES JEUNES

Missionnée par la Communauté de communes, l'association AILLOJ propose des permanences d'aide au logement des 18-30 ans.

Prochaines permanences : 5 novembre et 3 décembre (BIJ Mornant)

Renseignements au 04 78 44 98 50 ou 04 72 69 02 03 www.ailloj.fr ♦



TRAVAUX DE L'ÉTÉ

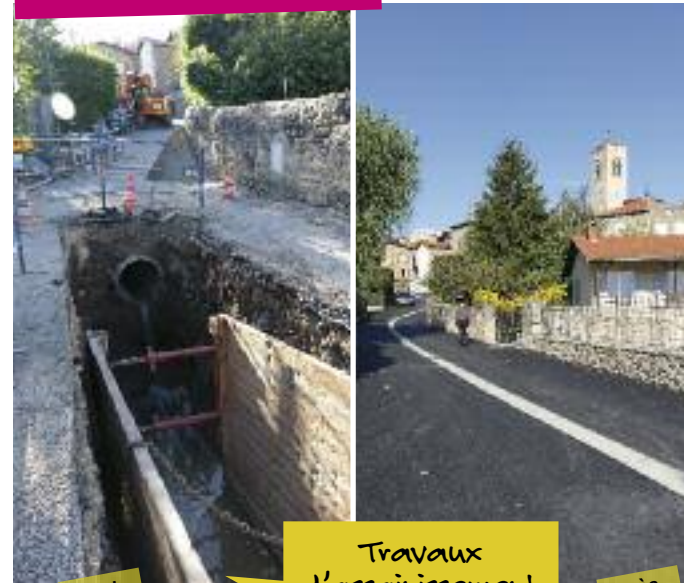

Travaux
d'assainissement
Montée des
Terreux

AMÉNAGEMENT DE L'ACCUEIL EN MAIRIE



Le hall d'accueil de la mairie était devenu trop exigu pour donner satisfaction aux jarréziens qui le fréquentent. Il nous faut patienter quelques années avant de pouvoir concrétiser un projet de modernisation conforme à la loi "Personnes à mobilité réduite".

Le Conseil municipal a donc décidé d'utiliser au mieux les surfaces disponibles actuelles.

Un guichet unique implanté près de la porte principale, permet désormais de

renseigner rapidement et d'orienter les demandes vers les différents services.

La réflexion menée en concertation avec les agents sur la réorganisation du service à la population, a permis de dégager un espace plus lumineux avec une touche contemporaine au niveau du mobilier. Elle a aussi permis de travailler sur des procédures d'accueil mieux adaptées aux besoins du public. ♦

BERNARD CHATAIN



économie quoi de neuf?

A COMME... AUTO ECOLE

Comme annoncé dans son enseignement, Nathalie Guyot vient de lancer sa propre auto école à Soucieu. Originaire de St-Maurice, cette jeune femme frêle et souriante a formé pendant près de dix ans les conducteurs savoyards avant de revenir s'installer au pays. Consciente de répondre à un vrai besoin, elle a à cœur de développer une structure familiale, en connaissance des jeunes et de leurs parents, avec un encadrement pédagogique... Zen justement !

Auto ZEN

3 rue Charles de Gaulle,
Soucieu en Jarrest.
Tél : 04 78 42 02 04.

ARCHITECTES

Deux nouvelles installations :

Franck VADOT

Architecte DPLG,
12 place du 11 novembre 1918
Tél : 04 78 68 81 27 ou 06 18 09 28 63
Site : www.franckvadot.archi/

Hélène BLIN

Architecte DEA
18 rue du Perron
69 510 Soucieu en Jarrest
Tél : 06 67 36 81 82
Site : www.heleneblin.com

ET D COMME DESIGNER

Aleksandar DIMITROV

Designer Infographiste Photographe
18 rue du Perron
69 510 Soucieu en Jarrest
Tél : 06 78 84 58 12
Site : www.ad-3d.com

LA COMMISSION COMMUNICATION



FORUM POUR L'EMPLOI ET LA FORMATION

La 14^e édition Journée proximité emploi formation aura lieu mardi 4 novembre 2014 de 9h à 14h, à Saint Laurent d'Agny (Salle d'animation). Ce rendez-vous annuel s'adresse à tous, quel que soit votre âge, votre niveau de formation ou votre situation professionnelle (salariés, demandeurs d'emploi...).

► **Côté employeurs** : vous recherchez un collaborateur, un salarié ? C'est une réelle opportunité pour récolter des CV et rencontrer des candidats en direct.

AU PROGRAMME

► **Offres d'emploi multi-secteurs**, "Job dating" rencontre employeurs ; conférence "L'emploi et le handicap" de 8h30 à 9h30 - Ouvert à tous.

► **Atelier valorisation de son image professionnelle** : 10h à 14h sur inscription : 04 78 44 05 92.

► **Atelier de préparation aux rencontres des recruteurs** : mardi 28/10/14 de 9h-12h ou de 14h-17h, sur inscription. Venez préparer vos entretiens de recrutement et votre argumentaire.

► **Venez adapter votre CV** aux postes proposés lors de la JPEF le 4/11/14. ♦

→ **Inscriptions & infos**
Service Economie Emploi-Formation
COPAMO : 04 78 44 05 92
emploi@cc-paysmornantais.fr

NOUVEAUX ARRIVANTS



Ils étaient une vingtaine accueillis au forum.

Parmi eux, Didier et Françoise : ils ont quitté la banlieue lilloise pour la rue des Alpes à Soucieu. Salarié de la chimie, Didier a été muté sur le Rhône ; son épouse, salariée d'une structure handicap recherche à son tour un emploi sur la région. Présents au forum, ils envisagent de rejoindre, pour l'une la "gym et step", pour l'autre l'Association des parents d'élèves. "Notre famille est loin (en Picardie). Ces nouveaux liens comptent et font partie de notre intégration,

explique Didier. Ce n'est pas la première mutation mais cette fois, avec l'achat de la maison, on espère s'installer durablement."

Mathilde, 15 ans "son nouveau lycée Descartes, elle adore ! Il faut juste s'habituer au manque de bus le mercredi... pour peu que l'on commence un cours à 11h..."

Hugo 9 ans : c'est à Soucieu qu'il peut enfin réaliser son rêve : s'inscrire au Club de foot : le stade est tout proche ! ♦

SYLVIE BROYER

CIRCUITS COURTS

Vous appréciez les produits de qualité, locaux et de saison ?

Ils sont ouverts le vendredi, le samedi tout comme le lundi ou le mercredi.

Ils sont au moins six sur la commune de Soucieu en Jarrest.

Ils proposent fruits, légumes, jus de fruits et fromages.

Qui sont-ils ? Les points de vente directe pardi !

Voilà une possibilité de consommer des produits de qualité, des produits dont nous connaissons la provenance et qui respectent le rythme de chaque saison.

La commune est attachée à ce mode de vente complémentaire aux commerces de proximité. C'est une façon de participer au dynamisme de l'agriculture locale comme de réduire nos déplacements et ceux des produits que nous consommons. C'est d'ailleurs un des objectifs de notre agenda 21 que de promouvoir des modes de consommation locaux, responsables et solidaires.

Vous souhaitez connaître les lieux et horaires des points de vente directe ? Consultez la liste détaillée sur le site internet de la commune sur www.soucieu-en-jarrest.fr (rubrique vie économique puis agriculture). ♦

JAMES PEDRON



POLE ENFANCE TRAVAUX D'ÉTÉ À LA CANTINE



Chaque année, les enfants sont plus nombreux à prendre leur repas de midi, à la cantine. Afin de continuer à garantir leur bien-être durant ce moment primordial, plusieurs phases de travaux ont été prévues.

Dès cet été, des améliorations des locaux ont été réalisées par les services techniques de la commune, notamment dans la partie en préfabriqués, lieu de déjeuner des maternelles. Ces améliorations ont permis de rester aux normes en termes d'accueil des enfants, et une partie du plancher a été refaite.

Dans un deuxième temps, une extension du préfabriqué en forme de "L" est envisagée. Elle devrait être mise en place dans les prochains mois. Cela permettra d'encre mieux répondre aux besoins des enfants dont le bien-être durant les repas doit être privilégié. ♦

PASCAL TRILOFF

ENVIRONNEMENT ZÉRO PHYTO : RÉFLEXION ! ACTION ?



Le SMAGGA travaille pour les 27 communes où coulent 130 km de cours d'eau. Elles sont alimentées en eau potable par la nappe du Garon où l'eau est "encore" de bonne qualité, non traitée (alimentée à 50% par le Garon). Chargé de l'entretien des cours d'eau et de la préservation de la qualité de l'eau, le SMAGGA propose aux communes de signer la charte régionale d'entretien des espaces publics.

1 GOUTTE = 10 MILLIONS

de litres d'eau pollués.

Une seule goutte dans 10000 m³ d'eau = 1 gramme de substance active (glyphosate présent dans les désherbants) pollue 10 millions de litres d'eau.

Signer la charte c'est bénéficier d'un accompagnement méthodologique, technique et financier pour atteindre l'objectif de réduction d'utilisation de produits pesticides.

Signera, signera pas !

La charte propose d'étudier un plan de désherbage adapté en fonction des "zones à risque", de réfléchir aux méthodes utilisées, d'accompagner les agents techniques et les élus dans la démarche, d'aider à la communication auprès des habitants afin qu'eux aussi, suppriment ces produits de leur jardin. Les zones à risque sont tous les endroits où l'eau est proche (évacuation, caniveau, terrain en pente...) Aucun pesticide ne doit ruisseler.

Aujourd'hui, de nombreuses actions sont déjà engagées par les services techniques de la commune pour diminuer les produits phytosanitaires : ils sont passés de 200 litres en 1985 à 20 litres en 2014.

À nous de décider si nous souhaitons voir disparaître l'utilisation des herbicides, insecticides, pesticides et fongicides, si nocifs pour la qualité de l'eau. ♦

VÉRONIQUE LACOSTE



SOCIAL LOGEMENTS



Dans le cadre de sa politique de soutien du logement social, la Commune a inscrit au PLU une réserve pour mixité sociale chemin de la Maillarde, d'une part, et a garanti les emprunts contractés par la société

Alliade pour construire 22 logements du T2 au T5. Ces logements ont été livrés début juillet et sont occupés depuis cette date. La Commission logement du CCAS a travaillé avec les services de l'État et un organisme agréé, pour permettre à des familles jarrestaises d'accéder à ces logements. ♦

DANIELLE CREPEAU-AUGROS



JEUNESSE

LE CME FAIT UN DON DE 442€



Le CME (Conseil municipal d'enfants) rassemble 17 enfants élus du CM1 à la sixième.

Son objectif est de rendre les enfants "acteurs" de leurs projets, d'apprendre et développer la citoyenneté au quotidien. Suite à l'organisation du Cross, le CME vient de remettre 442€ à l'association Dr Clown pour les enfants hospitalisés. Le CME participera à la commémoration du 11 novembre, à la distribution des colis de Noël et à la cérémonie des vœux en janvier. En lien avec le Conseil municipal d'adultes, le CME travaille sur la signalétique vélos et la préservation de la mare des Terreaux. Les enfants du CME préparent aussi une prochaine soirée "Sans voiture". ♦

SYLVIE BROYER



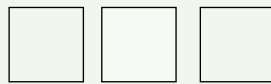

2014, L'ANNÉE DU PAPIER. LE CHAT A 5 VIES, LE PAPIER AUSSI

La force de tous les papiers, c'est de pouvoir être recyclés de 5 à 7 fois.

Si le papier est déposé dans le bac à ordures ménagères, il est malheureusement brûlé dans l'incinérateur. Ce geste coûte **100 € par tonne**, alors que déposé dans le silo bleu, le papier **rapporte 90€ par tonne**. Le gisement est donc énorme ! 14% de papier sont encore présents dans les ordures ménagères du SITOM. C'est beaucoup trop !

Journaux, magazines, annuaires, catalogues, prospectus, cahiers, livres, enveloppes, feuilles de papier vont dans les silos bleus de la COPAMO.

Ils seront collectés et triés en centre de tri à Rillieux-la-Pape, puis chargés dans des camions, direction le papetier pour suivre une procédure de valorisation.

Dans une grande usine, les papiers sont broyés puis mélangés avec de l'eau pour faire de la pâte à papier. De nouvelles longues feuilles de papier recyclé sont enroulées sur des rouleaux de 8 mètres de large. Découpées, elles seront utilisées pour la réimpression des journaux comme "Le Progrès" ou d'autres quotidiens.

Un problème, une question, le SITOM vous écoute : 04 72 31 90 88. ♦

40 000

C'est le nombre de copies imprimées chaque minute. 1 papier sur 5 seulement est recyclé.

VÉRONIQUE LACOSTE



LE JARDINAGE AU NATUREL



Il faut travailler en équipe, le jardinier a plein d'amis : animaux, insectes, végétaux, qui lui permettent de garder l'équilibre de son jardin ; on les appelle les auxiliaires.

Plus il y aura de biodiversité, moins le jardin sera sujet aux maladies. Un jardin trop propre va empêcher les auxiliaires de s'installer et va attirer les pucerons, limaces... alors à chacun son boulot : les vers de terre et cloportes transforment la matière organique pour qu'elle soit assimilable par les plantes ; les prédateurs comme les crapauds, chauves-souris,

hérissons, oiseaux, perce-oreilles, coccinelles, scarabées, régulent les populations ; les pollinisateurs (abeilles, papillons, bourdons) permettent la reproduction des plantes et la production de fruits.

À savoir : les coccinelles et les perce-oreilles mangent des pucerons ; les mésanges se nourrissent de chenilles, pucerons, mouches ; les hérissons et batraciens mangent des escargots, vers et insectes. " Un scarabée consomme les œufs de limaces et avale chaque nuit son propre poids en insectes "

"Alors aidez-les à s'installer, par exemple en créant une haie sauvage et fleurie qui constitue une réserve naturelle pour les oiseaux et les petits animaux. Plantez des fleurs pour les butineurs, ne coupez pas la pelouse trop basse (6 à 8 cm), de

façon à conserver toujours un refuge et à l'automne, poussez les feuilles mortes sous les haies.

Pensez aussi à créer des nichoirs « hôtels à insectes », fagots accueillant pour les hérissons, pots d'herbes sèches pour les perce-oreilles... à faire soi-même ou à acheter en jardinerie ! " ♦

JOËL EMPTAZ,
RESPONSABLE DE L'ÉQUIPE TECHNIQUE



© evegenestis - Fotolia.com



KILOWATTHEURE KILLERS : UNE ÉQUIPE À RE-FORMER

L'année dernière, 8 foyers dont 6 de Soucieu ont participé au défi énergie initié dans la Communauté de communes.

Cette équipe, âgée de 5 à 80 ans a réalisé en moyenne 17% d'économie d'énergie (après correction de l'impact de la température de l'hiver).

L'une des familles participantes, très motivée, qui n'avait jamais réfléchi aux économies d'énergies, a choisi des engagements pour chacun, les a affichés sur le frigo, les a tenus et a réduit de 33% sa consommation d'énergie.

Nous repartons pour une nouvelle équipe COPAMO et nous recherchons 15 foyers motivés pour réduire de 250 euros leur consommation d'énergie et d'eau par des gestes du quotidien. ♦

PROPOS RECUEILLIS AUPRES DE ANNE
SOPHIE ET JEAN FRANÇOIS DEVAUX



Des résultats directement proportionnels au degré de convivialité des 5 rencontres !

Inscriptions & infos
Nous contacter : 04 72 31 06 54
asjfddevaux@wanadoo.fr
Association HESPUL : 04 37 47 80 90
www.familles-a-energie-positive.fr

CERTAINES ANNÉES, LE JARDINIER A DES ENNEMIS TENACES

La Drosophile suzukii, insecte originaire d'Asie, identifiée en France en 2010, cause des dégâts importants sur de nombreuses espèces fruitières notamment sur cerises et petits fruits rouges, la vigilance est de mise sur la pomme, la tomate, le cassis. Sa capacité de reproduction rapide et sa mobilité en font un ravageur nuisible. Ses attaques vont croissant. Elles ont provoqué cette année, des pertes de récoltes parfois importantes sur notre commune.



POLLUTION SUR LE FURON EN JUIN DERNIER

Une pollution a été constatée sur la rivière du Furon au niveau de Soucieu-en-Jarrest. L'intégralité de la vie aquatique sur 600 mètres environ a été décimée. L'entreprise menant le chantier de réfection et de réhabilitation des réseaux d'assainissement (secteur montée des Terreaux à Soucieu) est à l'origine de ce fâcheux accident. Compte tenu du préjudice environnemental, le SMAGGA* a déposé plainte. Rappelons que le Furon est classé réservoir biologique, réserve de pêche et frayère à truites (Code de l'environnement). ♦

BÉATRICE BOUTEMY,
DÉLÉGUÉE SUPPLÉANTE AU SMAGGA

*Syndicat intercommunal gérant le Bassin versant du Garon.

École maternelle :
5 classes. Directrice :
Cécile Rebre



ÉCOLE PUBLIQUE DES CHADRILLONS

École MATERNELLE

La maternelle accueille 157 enfants.
■ **Classe 1** : 32 petits.
Élodie Grégori, Atsem: Laurence Fayolle ■ **Classe 2** : 6 petits et 25 moyens. Virginie Patin, Atsem: Christine Reynaud ■ **Classe 3** : 7 petits et 25 moyens. Cécile Rèbre (lundi, un mercredi sur 2, jeudi, vendredi) et Anne Giroudière (mardi et un mercredi sur 2), Atsem: Patricia Guillaume ■ **Classe 4** : 9 moyens et 22 grands. Estelle Collonges, Atsem: Elisabeth Forlini ■ **Classe 5** : 31 grands. Catherine Besson-Delorme (lundi, mardi, un mercredi sur 2, jeudi) et Élodie Venet (un mercredi sur 2, vendredi), Atsem: Marie Taleb.
Mail : ce.0693147w@ac-lyon.fr

École primaire :
10 classes. Directrice :
Sophie Maisse



École PRIMAIRE

L'école primaire publique accueille 265 élèves, et 11 enseignants.
Pour l'heure, on recense : ■ **Classe 1** : CP : 26 élèves, Sophie Maisse et Valérie Deschamps ■ **Classe 2** : CP / CE1 : 18 élèves de CP, 5 élèves de CE1, Laurence Bonicel ■ **Classe 3** : CE1 : 28 élèves, Corinne Crouzet et Valérie Deschamps ■ **Classe 4** : CE1 / CE2 : 19 élèves de CE1, 6 élèves de CE2, Agnès Fraolini et Valérie Deschamps ■ **Classe 5** : CE2 : 28 élèves, Béatrice Verne ■ **Classe 6** : CE2 / CM1 : 18 élèves de CE2, 8 élèves de CM1, Amélie Galatioto ■ **Classe 7** : CM1 : 28 élèves, Bruno Cartier ■ **Classe 8** : CM1 / CM2 : 20 élèves de CM1, 6 élèves, Agnès Buguet ■ **Classe 9** : CM2 : 28 élèves, Laurence Reche ■ **Classe 10** : CM2 : 28 élèves, Annick Sammartano.
Mail : ce.0693158h@ac-lyon.fr.

DOSSIER RENTRÉE

La préparation de cette rentrée a beaucoup mobilisé en mairie, particulièrement la responsable du pôle enfance et son équipe pour régler différents problèmes consécutifs à la réforme des rythmes scolaires.
Les parents d'élèves, enseignants, ATSEM, animateurs du périscolaire, responsables associatifs ont aussi été sollicités.
Le fonctionnement des centres de loisirs intercommunaux a également dû être adapté.

Cette nouvelle offre d'accueil périscolaire vient s'ajouter aux services existants. La planification est relativement complexe : disponibilité des locaux, recrutements, formations, réglementations, coûts, encadrement, conditions de sécurité, souhaits des familles... Il s'agit pour les responsables de gérer au mieux toutes ces contraintes pour proposer aux familles le meilleur service possible. Une telle organisation nécessite un règlement intérieur porté à la connaissance des familles ; elle ne peut fonctionner correctement sans l'effort de tous pour respecter un certain nombre de consignes, telles que les délais d'inscription aux différents services ou les recommandations de sécurité qu'impose un public d'enfants.

Une certaine dose de tolérance est également requise car il s'agit d'une organisation nouvelle forcément perfectible. Elle fera l'objet d'une évaluation régulière par la commission scolaire en vue de proposer des ajustements si nécessaire. Toute cette énergie mobilisée démontre une volonté commune de proposer à chaque enfant un parcours éducatif de qualité.

GÉRARD GRANGE, ADJOINT AUX AFFAIRES SCOLAIRES

ÉCOLE PRIVÉE ST JULIEN

L'école Saint Julien accueille 116 élèves 5 classes et 7 enseignantes.
2 classes de maternelle et 3 classes de primaire ■ **Petite et moyenne section** : 25 élèves, Catherine Chatel aidée de Mélanie Claron ■ **Moyenne et grande section** : 20 élèves, Marion Laversenne aidée de Marjorie Vuillermoz ■ **CP** : 20 élèves, Marie-Thérèse Dubain et Anne Du Repaire ■ **CE1/CE2** : 22 élèves, Agnès Husson ■ **CM1/CM2** : 29 élèves, Brigitte Descotes. Jocelyne Bande, maître E (enseignante spécialisée, aide aux élèves).

À St Julien le rythme scolaire reste inchangé et les enfants continuent de travailler sur 4 jours : lundi, mardi, jeudi et vendredi de 8h30 à 11h30 et de 13h30 à . Le mercredi, les familles qui le souhaitent peuvent inscrire leur enfant au centre de loisirs qui les accueillent le mercredi matin à partir de 7h30 au Local jeunes où ils sont pris en charge par les animateurs du centre aéré avant de prendre le car aux alentours de 9 h pour être conduits à Rontalon.
Mail : saintjuliensoucieu@orange.fr



École privée : 5 classes.
Directrice :
Marie-Thérèse Dubain



Ça roule aux Chadrillons !
Piste cyclable de l'école maternelle

COLLÈGE LA PERRIÈRE

Principale :
Martine Bendahmane.
Principal adjoint :
Gilles Siriu.
Le collège compte
509 élèves répartis
sur 20 divisions.
Mail : 0693046L@
ac-lyon.fr.





L'équipe du pôle enfance

POLE ENFANCE

- Accueil échelonné : 7h/8h30 les lundis, mardis, mercredis, jeudis, vendredis.
- Départ échelonné : 16h30/18h30 les lundis, mardis, jeudis, vendredis. Petite garderie du midi de 11h30 à 12h30 les lundis, mardis, mercredis, jeudis, vendredis et de 12h45 à 13h15 les lundis, mardis, jeudis, vendredis. Accueil animé le soir de 16h30 à 18h30.
- Temps d'ateliers périscolaires (TAP), pour les élèves de l'école des Chadrillons. Inscription obligatoire, par trimestre.
- Études surveillées : de 16h30 à 17h30 les lundis, mardis, jeudis, vendredis. Inscription obligatoire.
- Restaurant scolaire : inscription obligatoire.

Responsable Sandra MAFFEI :
06 10 22 12 80
resp.pole.enfance@soucieu-en-jarrest.fr
Secrétariat : 04 78 05 39 84,
pole.enfance@soucieu-en-jarrest.fr
Les dossiers sont à retirer en mairie,
ou directement sur le site :
www.soucieu-en-jarrest.fr/rubrique scolaire

ACCUEIL DE LOISIRS
MERCREDI ET PETITES
VACANCES

Contact : Association loisirs en pays mornantais. Renseignements et inscriptions au 04.78.81.61.26.
Mail : centredeloisirsipm@orange.fr.

ESPACE JEUNES

L'Espace jeunes est un service inter-communal proposant diverses activités ludiques, sportives, culturelles ainsi que des actions à caractère solidaire (Téléthon, Resto du cœur...). Outre les activités proposées par les animateurs, une large place est laissée aux idées d'actions et projets émanant des jeunes. Contact : 0627676951 - Alexia Diaz
ej.soucieu@cc-paysmornantais.fr
Retrouvez le programme sur www.copamo.fr, rubrique jeunesse.

LES ASSOCIATIONS

Les associations ont fait leur rentrée au Forum le 13 septembre. Nouvelles activités, contacts, s'adresser en mairie si vous n'avez pas pu vous y rendre ou rendez-vous sur le site : www.soucieu-en-jarrest.fr, rubrique Culture et loisirs • Loisirs associatifs. ♦

PARENTS D'ÉLÈVES

NOUVELLE ÉQUIPE AUX
CHADRILLONS !

Le Comité des parents d'élèves de l'École publique (CPE) change de président. Le bureau est en partie renouvelé : l'expérience de Marjorie, Marion et Cécile et le regard neuf de Carole, Solange et Judicaëlle pour de nouvelles idées. Les nouveaux rythmes scolaires font l'actualité. Au programme aussi, vente de sapins à Noël, organisation du carnaval (avec l'école St Julien et journée des CM2). Les compte-rendus des réunions et toutes les informations utiles continueront d'être envoyés par mail à la plupart des parents. Si vous ne les recevez pas ou si vous souhaitez nous faire parvenir vos remarques, vous pouvez nous contacter à l'adresse suivante : cpe.soucieu@laposte.net ou 0680518606. ♦

CÉCILE PALATIN, PRÉSIDENTE DU CPE

L'APEL À ST JULIEN

L'APEL compte environ une dizaine de membres qui sont des parents bénévoles et qui travaillent sous forme de commission où chaque parent a sa place. Notre association de parents est là pour informer, animer et financer les manifestations et les sorties scolaires. Chaque année, nous participons à toutes les réunions de classe afin de présenter nos actions aux familles de l'école. (Voir détail en pages associatives). Contact : apel.stjulien69510@gmail.com. ♦

CÉLINE JARICOT, PRÉSIDENTE DE L'APEL



© sep_london - Fotolia.com

"JOURNA JUNIOR" A FAIT SON MICRO TROTTOIR
SUR LES RYTHMES SCOLAIRES - PAROLES D'ENFANTS

- Ben, ça change, j'aime bien.
- Moi je suis plus fatiguée.
- C'était difficile, mais j'ai déjà un peu pris l'habitude.
- **QUELS SONT LES PRINCIPAUX CHANGEMENTS ?**
- Nous finissons plus tôt les mardis et vendredis, à 15h.
- Les autres jours c'est pareil, sauf qu'on travaille les mercredis matins.
- Et ça c'est pas bien pour mon sport.
- Oui, mais moi, ça m'évite d'aller au centre aéré, ou de rester chez moi à ne rien faire.

QU'EST CE QUI VOUS PLAÎT
ALORS ?

- Les activités après l'école.
- Moi je n'aime pas les grandes récré !
- C'est bien de finir à 15h, ça dure moins longtemps.
- Moi j'aimerais plus de sport.
- C'est bien parce qu'on est mélangés avec les autres classes.

ET QU'EST CE QUI VOUS
DÉPLAÎT ?

- Je crois qu'on a plus de devoirs.

- On a plus d'heures de classe.
- Non, c'est pareil, j'ai compté avec maman !

ALLER À L'ÉCOLE
LE MERCREDI MATIN,
VOUS EN PENSEZ QUOI ?

- Ce qui est dur, c'est de se lever.
- Oui, et puis le lendemain, on est trop fatigué, on ne tient plus debout.
- On progresse plus vite. ♦

*Les CM1 CM2 de Mme Buguet ont travaillé en duo pour mener cette enquête entre eux dans la classe. Ce texte reprend uniquement leurs différentes idées.

LE RASED : CRÉER DU LIEN AUTOUR
DES ÉLÈVES EN DIFFICULTÉVéronique Colombet
et Corine CailletLe RASED est le Réseau
d'aide spécialisé aux élèves
en difficulté.

Véronique Colombet (psychologue scolaire), Corinne Caillet et Cerise Souli, enseignantes spécialisées, interviennent plus particulièrement au sein des classes en fonction des besoins diagnostiqués par l'équipe enseignante.

particulièrement étendu représentant 20 écoles sur 12 communes. Il lui est parfois difficile de traiter rapidement toutes les demandes (surtout en début d'année scolaire) au regard de ce grand territoire...

UNE ÉQUIPE INVESTIE

Véronique Colombet travaille plus particulièrement auprès des enfants en grande souffrance avec des difficultés scolaires qui perdurent. Son rôle est de

Chaque "projet d'aide" à un enfant est analysé et réfléchi par l'équipe du RASED pour améliorer la situation de l'élève. La réponse est personnalisée : ce peut être une intervention directement auprès de l'élève (seul, en famille, dans sa classe où en petits groupes d'enfants, ou une orientation vers des partenaires extérieurs en fonction des cas de figure (thérapeutes etc.) L'équipe répond annuellement à 300 demandes sur un secteur

comprendre où "ça bloque" : problèmes psychoaffectifs ou cognitifs*. Parfois, "un peu d'huile dans les bons rouages" permet de débloquent la situation. Selon Véronique, "on laisse peu aux enfants le temps d'accéder aux apprentissages. Ils sont trop souvent sous pression. Il est tout à fait normal que les enfants rencontrent des difficultés lorsqu'ils apprennent. Le RASED les aide, les aide à mieux y répondre lorsque la situation devient trop problématique."

"L'estime de l'élève doit être restaurée" ajoute Corinne. Le "plus", pour cette équipe passionnée, est de pouvoir réfléchir à plusieurs, de croiser les regards : leur meilleure "récompense" : les résultats obtenus auprès des enfants... ♦

PROPOS RECUEILLIS PAR
BÉATRICE BOUTEMY

*Capacités mobilisées pour apprendre (langage, vocabulaire, préciser sa pensée, abstraction...).

"JUSTE UN PETIT COUP DE POUCE" AVEC L'AVS

Corinne, 44 ans, est
"auxiliaire de vie scolaire"Deux adultes constamment dans
la classe, c'est inhabituel non ?

Oui mais, chacun est bien à sa place : je m'assieds à proximité de l'élève, mais je n'interviens que lorsque l'enfant me sollicite. Auparavant, il s'adresse à sa maîtresse. C'est la relation à privilégier ; je n'interviens pour ma part que pour réexpliquer, guider l'écriture, rassurer d'un petit mot, offrir un sas pour apaiser une colère, aider à formuler ou à faire son

cartable... J'appelle cela "le petit coup de pouce" qui permet de retrouver la confiance. Juste une aide ponctuelle car le but, pour l'élève, est de gagner en autonomie et d'arriver au fil du temps... à se passer de moi ! Dans les moments de crise, je n'oublie jamais que c'est parce qu'ils souffrent à l'école que les élèves concernés ont une aide : mon but est surtout qu'ils réussissent à s'adapter dans un milieu (la classe) qui leur paraît à eux... si compliqué !

Avez-vous des liens avec les
parents ?

La relation peut être très chaleureuse avec les parents, mais elle n'est pas obligatoire, je travaille uniquement sous la responsabilité et les directives de l'enseignante. À l'arrivée, en quelques mots, les parents me signalent si la journée a bien ou mal commencé pour l'enfant, ce qui me permet de m'adapter.

Quels sont votre formation
et votre statut actuel ?

J'étais pendant plus de dix ans assistante de direction, avant de marquer un arrêt pour m'occuper de mon troisième enfant. L'Académie a prévu 60 heures de for-

mation réparties sur 2 ans. Depuis la loi votée récemment, les AVS* sont contractuelles 6 ans avec la certitude d'une embauche définitive ensuite. Cela représente pour moi 26 heures hebdomadaires, et, c'est l'aspect moins encourageant : il est difficile de vivre avec 65% du SMIC sur le long terme.

Vous vous rêvez future
enseignante ?

Je m'épanouis entièrement dans mon métier d'AVS, beaucoup plus que dans mon précédent métier (aux antipodes !) Ici l'enrichissement humain est incomparable. Toutefois je distingue mon rôle d'accompagnant de celui d'enseignant. La maîtresse fait sa classe, c'est la sienne, pas la mienne, même si chaque fois que je passe au fond d'une classe, je ne peux m'empêcher d'admirer le professionnalisme de l'enseignant. ♦

PROPOS RECUEILLIS
PAR LA COMMISSION COMMUNICATION

*L'aide humaine (AVS) est accordée individuellement à des élèves reconnus par la MDPH (Maison Départementale du Handicap). Pour assurer cette fonction l'Académie fait aussi appel à des recrutements ponctuels Pôle Emploi sur 6 mois.



Semailles

En novembre on est allé semer du blé. Il y avait le Papi de Mathis et le Papa d'Ava. Puis, toutes les deux semaines, le vendredi, on est allé voir. Le mardi 1^{er} juillet, on a moissonné avec la maman de Luc, la maman d'Ombline et le papa d'Anouk. Quand on a tout récolté, on a enlevé les grains de blé des épis.

MATHIS (CE2 CHADRILLONS MME JAILLET)

Moissons

Mardi 1^{er} juillet, à 9h30, nous sommes allés moissonner notre blé. Au tout début, on a fait des gerbes : c'est un petit bouquet de 7 épis qui porte bonheur. Après, on a coupé tout le reste. Il y avait deux parcelles de blé, sur une parcelle on voyait des coccinelles.

ÉVA ET MÉLANIE (CE2 CHADRILLONS MME JAILLET)

Le pain

En premier, nous avons mélangé les ingrédients et nous avons laissé reposer. Ensuite, nous lui avons donné une forme. Juste après, nous l'avons mis au four. Enfin, nous l'avons emmené chez nous.

ELLA ET LORETTE (CE2 CHADRILLONS MME JAILLET)

Et la recette

D'abord, on a mis 500g de farine et deux sachets de levure de boulanger. Puis, on a rempli un tiers de litre d'eau et une cuillère à café rase de sel. On a pétri 15 minutes puis on a laissé reposer 1h, on a repétri 15 minutes et on a fait la forme que l'on voulait.

CLÉMENT ET THÉO G. (CE2 CHADRILLONS MME JAILLET)

À la fête de l'école

À la fête de l'école, il y avait des spectacles : des danses, des acrobaties... À chaque entracte, il y avait les stands qui ouvraient comme la pêche à la ligne, le tir à la carabine, foot (tir au but), le chambouletout, la bille montante, le pistolet à eau.

Il y a eu une tombola et des personnes ont gagné des tablettes, des jeux... Il y avait aussi une buvette.

AMÉLIE, MARIN ET TOM (CE2 LES CHADRILLONS)



Un tableau blanc interactif à l'école Saint Julien

Chaque matin, lorsque nous arrivons, le tableau blanc est allumé. Lorsque la maîtresse présente la leçon avec l'ordinateur, nous sommes plus attentifs. De plus, elle explique les sciences et surtout l'histoire avec de petites séquences vidéo. Elle trouve aussi des séances interactives avec des cartes de France mais aussi des mathématiques et du calcul mental. Nous participons très souvent, et ce que l'on aime encore plus, c'est écrire sur le tableau blanc et choisir sa couleur d'écriture. C'est une autre façon d'apprendre et d'être plus intéressé. Cette année les élèves de CP ont découvert ce tableau et ils ont l'impression que tout est magique, ou d'avoir, comme ils disent "une tablette géante" !

ANAÏS C ET VICTORIA



French cancan à St-Julien

Pour nous, les CE2, la maîtresse avait choisi "le French Cancan," et une danse bretonne, sur une musique de Nolwenn Leroy.

On croyait que ce serait facile, mais quand on a commencé, on a vu que c'était très fatigant. Une école voisine nous a prêté de belles robes (ouf !). C'était encore plus difficile de répéter avec des robes longues. Les garçons, eux, ont trouvé des bretelles.

L'autre danse était moins fatigante !

ELÉA, TRISTAN, VIRGILE ET ALEXIS



Salva Terra, un site moyenâgeux à découvrir

Nous les CE2 de Mme Jaillet et les CM1 de Mme Buguet, sommes partis une journée à Salva Terra (à Haute Rivoire) au mois de juin. Nous sommes arrivés à 9h55. Un homme barbu nous a accueillis, il y avait des hommes et des femmes costumés comme au Moyen-Âge. Nous avons fait 5 activités : l'écriture, le combat et l'armure, le voyage et les épices, les armes, la courtoisie et la nourriture. Nous sommes repartis à 15h30. C'était une bonne journée.

OMBLINE, ÉVA, ANOUK ET LUC





Animations Jeunesse le programme

Selon les âges, 13/14 ans ou 15/18 ans, les espaces jeunes proposent sorties et animations sur toutes les petites vacances. Renseignements : 04 78 44 98 50 - 04 78 44 08 80, jeunesse@cc-paysmornantais.fr

Retrouvez aussi l'Espace jeunes à Soucieu ; les animatrices vous accueillent tous les mercredis de 14h à 19h. Vendredi de 17h à 21h. Samedi de 14h à 19h. À noter un séjour neige (du 9 au 13 février). Inscriptions samedi 17 janvier au Centre culturel à Mornant.

+ D'INFOS : WWW.COPAMO.FR / RUBRIQUE JEUNESSE

Étienne et Arthur décrochent deux sacs ados intercommunaux

Cet été encore, Étienne et Arthur, 17 ans, ont pédalé vers la mer, de Roanne à St Nazaire, avant d'aller déguster le gratin de courgette familial dans les Landes, (voir le précédent reportage) soient 1621 km au compteur ! Ces deux cyclotouristes expérimentés avaient présenté leur projet à la COPAMO, décrochant 2 "sacs ados" d'une valeur de 130 euros chacun ; agrément qui leur a valu ensuite les soutiens financiers du Crédit Mutuel et d'un artisan local du bâtiment. Au total 500 € de sponsoring pour compléter le budget familial (modeste). Hormis une selle cassée en fin d'étape, les deux camarades ont apprécié leur périple à deux roues : des rencontres multiples en camping et même une invitation prochaine au Maroc ! Au terme de ces 1621km de circuit en 15 jours, tous les rêves sont permis... Pourquoi pas franchir les frontières l'été prochain ?

PROPOS RECUEILLIS PAR LA COMMISSION COMMUNICATION

*Opérations Sacs ados et Projets humanitaires, organisées par la Copamo, à destination des 16-25 ans.

+ D'INFOS : WWW.COPAMO.FR / RUBRIQUE JEUNESSE



Courir avec le CME

Vendredi 20 juin, à 18h30, au stade Jean Rivière, nous avons couru. Nous venions avec quelqu'un de la famille, pour déposer une petite somme d'argent à chaque tour, pour payer l'association Docteur Clown qui fait rire les enfants dans les hôpitaux. Nous étions essoufflés, à chaque tour, deux enfants du CME nous servaient des boissons. Nous avons gagné 442 € que nous allons offrir à l'association.

TÉMOIGNAGES D'OMBLINE ET ANDRÉA



CME : 442 euros pour les enfants hospitalisés !

Par cette journée ensoleillée du mois de juin, 57 écoliers et adultes, ont pris leur courage à deux mains pour parcourir 209,50 km malgré la chaleur.

Tout ces bénévoles ont couru, et grâce à leurs « sponsors » qui ont misé de l'argent sur chaque tour effectué, ils ont pu récupérer une somme de (442 € qui a été redistribuée à l'association Dr Clown.

Répartis à nos postes, nous les enfants du CME avons organisé le parcours, enregistré les inscriptions et distribué les boissons.

Chaque participant petit et grand devait effectuer des tours de stade.

À chaque tour achevé, nous leur collions une gommette sur les dossards.

À la fin, chaque participant est venu faire comptabiliser son nombre de gommettes afin de reverser la somme d'argent correspondante dans la cagnotte.

FANNY DREYER, ÉLUE AU CONSEIL MUNICIPAL D'ENFANTS





HANDICAP: EN PARLER, SE RETROUVER, PARTAGER DES ACTIVITÉS

L'association "Un autre regard en pays mornantais" propose pour 2014 2015

CAFÉ DES PARENTS

Mardi 2 décembre : **Fratrie & handicap**, Briscope (parc de l'hôtel de ville), Brignais.

Mardi 24 février : **Outil numérique & handicap**, salle Petite enfance, passage des Veloutiers Soucieu en Jarrest.

Mardi 19 mai : **Ergonomie et handicap**, Maison des associations, Saint-Sorlin.

CAFÉ DES ENFANTS (NOUVEAU)

Avec la famille, la fratrie, avec l'intervention d'une psychologue : samedi 24 janvier et samedi 6 juin en soirée à Mornant

ATELIERS JEUNES ADULTES

Habiletés sociales, boules, quad.

ATELIERS ENFANTS ADOS

Mornant, St Laurent et Taluyers (voir programme). ♦

→ Contact "Un Autre Regard en Pays Mornantais"

Brigitte Merrien 06 50 22 54 33
brigitte.merrien@club-internet.fr
Marie-Laure Nemoz 09 62 22 38 48
marielaurenemoz@orange.fr
Christine Mangialomini 04 78 44 13 90
christine.mangialo@club-internet.fr

BIBLIOTHÈQUE - PAS DE CONGÉS POUR LA LECTURE !

Les bénévoles de la Bibliothèque Eclats de lire ont été « sur le pont » au mois d'Août et ont assuré toutes les permanences pour que les lecteurs puissent venir aux heures et jours habituels. Merci à tous ceux qui sont venus nombreux en ces jours frais et humides. Bienvenue à tous ceux nous rejoignant !

MARIE-CLAIRE GINTZBURGER
PRÉSIDENTE DE L'ASSOCIATION

La bibliothèque
au Forum



RAMI

LE SPECTACLE DE NOËL AURA LIEU À SOUCIEU

Les Relais d'Assistants Maternels Itinérants (RAMI) proposent une nouvelle session de **formation gestes et postures** à Mornant, les 3 et 17 novembre, des **groupes d'échange** animés par une psychologue ainsi que des **ateliers autour du handicap**, à Orlénas et St Laurent en novembre.

Pendant les vacances scolaires, les **temps collectifs** se dérouleront sur 3 jours consécutifs sur une même commune : n'oubliez pas de vous inscrire à l'avance, le nombre de places étant limité à Rontalon : du 28 au 30 octobre 2014, salle de la maison des Alanqués.

Rendez-vous au spectacle de Noël, mercredi 17 décembre à l'Espace Flora Tristan. ♦

→ Contact

RAMI nord : Marine Segura :
06 75 71 49 50.
rami@cc-paysmornantais.fr
www.cc-paysmornantais.fr

SCL

J'aime ma campagne. Témoignage.

C'est par le plus grand des hasards que j'ai posé mes valises à Soucieu en Jarrest, il y a 9 ans déjà. Un coup de cœur pour une petite maison de village par une belle journée de juin et c'était décidé : c'est là que ma famille et moi habiterions.

Neuf ans déjà et toujours le même plaisir à parcourir les sentiers des vergers, à se balader du côté du chameau, à fêter La pêche de vigne.

Et neuf ans à rejoindre Saint-Étienne tous les jours, travail oblige, par les montagnes russes et l'A47. Saint Laurent d'Agny, Mornant, Saint Andéol Le Château, Saint Jean de Touslas, Saint Maurice sur Dargoire, j'aime parcourir

cette route et profiter des paysages de cette campagne au fil des saisons... Puis l'A47 et la vallée du Gier... Changement de décor : ses bâtiments industriels ; ses virages dangereux ; ses poids lourds ; ses villes grisées par la pollution. Certes, l'A47 n'est pas une belle autoroute et mériterait très certainement un sérieux lifting. Mais une seconde autoroute pour relier Lyon et Saint-Étienne est-elle indispensable ? Est-il justifié de sacrifier autant de terres agricoles ? N'existe-t-il pas des alternatives au bétonnage des Coteaux du Lyonnais et du Jarez ? Si, sans aucun doute.

Voilà pourquoi les démarches engagées par la Sauvegarde des Coteaux du Lyonnais me semblent si justifiées et importantes à soutenir ! ♦

STÉPHANIE, NOUVELLE ADHÉRENTE DE LA SCL



DES ANIMATIONS À L'ÉCOLE ST JULIEN

Les parents d'élèves répondent présents à l'APEL.

L'école a repris lundi 1^{er} septembre autour d'une collation offerte par les parents d'élèves pour accueillir les élèves et leur famille ainsi que la nouvelle enseignante en maternelle.

Ce jour sera récupéré lors du pont du 10 novembre 2014.

L'apel compte environ une dizaine de membres qui sont des parents bénévoles et qui travaillent sous forme de commission ou chaque parent à sa place.

Notre association de parents est là pour informer, animer et financer les manifestations et les sorties scolaires. Chaque année, nous participons à toutes les réunions de classe afin de présenter nos actions aux familles de l'école.

DES ANIMATIONS VARIÉES

► À but lucratif (vente de chocolat, marché de Noël, loto, et kermesse) pour financer les sorties scolaires et les projets pédagogiques.

► Et à but non lucratif (pot d'accueil, goûter de Noël, bol de riz, conférence).

Nous participons également chaque année au Forum des associations afin de faire connaître notre école et présenter les actions menées l'année précédente par le biais de diaporamas, et de panneaux photos.

L'année 2014 va nous permettre de réaliser un projet pédagogique sur les 4 éléments avec des animations qui sont proposées par la COPAMO et des sorties scolaires organisées par l'équipe enseignante et financée en grande partie par l'APEL. ♦



CÉLINE JARICOT



LE THÉÂTRE ADOS-ADULTES PREND SON ENVOL !

Issu de "l'Atelier théâtre" MJPT, le groupe théâtre a pris son autonomie. Il réunit des amateurs, adultes fidèles depuis quinze années et les adolescents qui viennent grossir les rangs.

Cet atelier hebdomadaire est encadré par Bruno Miara, pour la formation théâtrale et la mise en scène, les comédiens affectionnent à jouer tant sur scène qu'en théâtre de rue, accompagnant bien

volontiers les événements communaux. Les choix théâtraux se veulent éclectiques. La récente représentation des "Diablogues" de Roland Dubillard a emporté un franc succès. Les voici déjà au travail pour une création annoncée à l'Espace Flora Tristan les 13 et 14 juin 2015. Amateurs, rejoignez-nous ! ♦

ASSOCIATION LE CONTOIR



→ Contact

Association Le contour
Isabelle Veau-Cahon, présidente
Tél : 04 72 31 00 54

FÊTE DE LA PÊCHE DE VIGNE

18^E ÉDITION DE LA FÊTE DE LA PÊCHE DE VIGNE



La Fête de la pêche de vigne



Philippe et Marie Tonti

Portraits croisés des organisateurs

« Moi c'est la technique, et Marie, le relationnel ! »

Explique Philippe, président du Comité de la fête de la Pêche de vigne. À la veille de la fête, le téléphone ne cesse de sonner, il y a des sollicitations de forains, un imprévu concernant l'animation... « C'est toujours Marie qui répond avec gentillesse et diplomatie, car je ne suis pas sûr que je serais aussi patient » laisse entendre Philippe.

Bien qu'il ait fait l'ENNA à Villeurbanne, Philippe n'a rien d'un technocrate : « C'est une bonne école professionnelle qui forme des compagnons. J'ai fait 18 ans de menuiserie. Aujourd'hui j'occupe un poste d'agent technique au Grand Lyon. » Le couple a trois enfants ; il habite Chatêtre et s'occupe de la fête depuis 5 ans. Philippe est aussi sapeur pompier volontaire depuis 19 ans. Marie participe aux activités de l'école Saint Julien. Ils sont également producteurs de miel, en vente au marché.

Comment faites-vous pour réaliser toutes ces activités avec autant de naturel ?

Philippe : « Avec Marie, on a choisi de rentrer ensemble dans l'Association de la pêche de vigne. Nous avons la même optique. On fait les réunions de bureau à la maison et on gère les enfants en simultané... c'est l'esprit de camaraderie qu'on apprécie. »

Marie : « C'est quand même le stress, la pêche, la rentrée des classes, la récolte du miel. Concernant la fête, les premières



Monique Chamois

journée ensemble, ça soude l'équipe pour envisager la prochaine édition. L'ambiance reste toujours festive, malgré les coups de bourre comme la soupe aux choux. Les cinq cuisiniers, Gaby, Gérard, Philippe, Pascal et Alain en savent quelque chose, sans parler de toutes les dames qui s'activent au service. Enfin, il y a le retour de la fête à la salle Flora Tristan, où tous les bénévoles et tous ceux qui contribuent à la réussite de cette fête du village sont invités pour une soirée conviviale de remerciements

En duo, l'union fait la force

« Être membre actif, dans une association comme La pêche de vigne, nécessite du temps et de l'énergie. Alain et Christiane ont choisi de vivre cet engagement à deux : l'union fait non seulement la force, mais aussi l'efficacité. »

« Nous sommes complémentaires », disent-ils. Quand Alain était président je l'accompagnais dans la rédaction des compte-rendus, précise Christiane. Aujourd'hui, le jour de la fête, l'un participe à la préparation de la soupe aux choux, l'autre fidèlement à la vaisselle !

La complicité du couple permet de s'engager pleinement : les « absences » pour réunions ne sont pas comptabilisées, le temps passé à préparer n'est jamais reproché ; au contraire, le soutien mutuel est source d'énergie et d'efficacité. Échanger sur la vie de l'association, conseiller sur un choix à faire, discuter des événements, autant de situations partagées et enrichissantes.

Alain et Christiane Bayle



Mais tout cela n'est possible que si l'équipe associative est dynamique, si ses membres sont solidaires et entrepreneurs, si l'ambiance des rencontres est plaisante. Et c'est le cas pour la Fête de la pêche de vigne.



Un défi personnel aussi

Il y a cinq ans, désireuse d'aider l'association prête à déposer le bilan en assemblée extraordinaire, Monique Chamois a discrètement levé la main : « oui elle voulait bien marcher dans les pas de Nadège, sa fille, qui s'occupait déjà du planning des bénévoles ». Et depuis, Monique n'a pas dételé !

Aujourd'hui, responsable de l'animation, Monique a étoffé le carnet d'adresses avec quelques 175 bénévoles qu'elle consigne scrupuleusement dans ses plannings... sans compter les bonnes volontés de l'ombre et de dernière minute. Et tous — comme la chorale devenue experte dans l'épluchage des légumes — en redemandent. Première qualité : Monique est à l'écoute. Rigoureuse, elle débute son planning en avril, rappelle chacun, avec une inépuisable gentillesse, propose des tranches courtes de 2h. « Un bénévole est précieux par-dessus tout, et les bonnes volontés s'ajoutent, » tel est le credo de l'association.

Est ce que cela change la vie, le bénévolat ?

De manière très heureuse, Monique l'affirme sans hésitation. D'abord elle s'est inscrite en formation d'informatique à la COPAMO. Néophyte, voire réticente aux nouvelles technologies, la voici qui manipule maintenant base de données et publipostage. Le vrai changement, c'est aussi une victoire sur elle-même, car cette ancienne timide, plutôt en retrait, a dû se faire violence pour aller recruter de nouvelles bonnes volontés. « C'est extraordinaire de voir combien les gens sont prêts à s'investir. La plupart attendaient juste qu'on leur tende la main... » On croit connaître les jarréziens « de vue », en fait, on découvre les gens sous un angle nouveau. De part et d'autre, toutes sortes de préjugés tombent. Ce sont alors des découvertes formidables, des liens qui se tissent. ♦

PROPOS RECUEILLIS
PAR LA COMMISSION COMMUNICATION

18^e édition: la cerise sur le gâteau

On savait que les Jarréziens aimaient participer activement à la vie de leur village. On les connaissait prêts à insuffler leur dynamisme dans une fête qui est la leur et à s'investir bénévolement, soit dans l'animation, soit dans l'installation ou dans toute la logistique de celle-ci. Le 1^{er} dimanche de septembre est ainsi devenu le rendez-vous des jeunes sportifs. Cette année encore, ceux-ci ont prouvé leurs qualités sur un parcours renouvelé. Les inconditionnels des étals de marché n'avaient, quant à eux, que l'embarras du choix. Il leur restait à décider s'ils voulaient vendre ou acheter ! Les gourmands et les assoiffés, de leur côté, ont pu se rassasier à divers endroits, de différentes façons.

Que dire des amoureux de la campagne ? Les balades en poneys et en calèche, les démonstrations de la batteuse, n'ont pu que les satisfaire, pendant que d'autres encore préféraient s'essayer aux jeux en bois. On savait moins, en revanche, que de grands artistes-pâtisseries résidaient sur notre commune. Dimanche 7 septembre, ils ont pu s'exprimer et révéler l'étendue de leurs talents, remarquables tant du point de vue du goût que de l'apparence, en dévoilant leurs œuvres éphémères mais tellement marquantes, lors du concours de gâteaux organisé pour la première fois.

Philippe TONTI, président :

« La fête est comme une étape entre vacances et reprise du travail, c'est aussi pour ça qu'elle attire du monde. On essaie de lui conserver ce caractère rural entre agriculture et nature, par exemple en se montant sélectif sur le choix des forains. Les agriculteurs sont bien impliqués, la famille Fond nous fournit gratuitement les pêches pour fabriquer les chaussons, la SICOLY nous aide bien. Nous proposons une soupe aux choux à 8 € parce qu'on veut que soit un moment convivial, accessible à tous. Cette fête est l'occasion de retrouvailles, même pour ceux qui n'habitent pas la commune... »

L'association de la Fête de la pêche de vigne remercie tous les bénévoles, participants et visiteurs. Sans oublier : un grand merci à monsieur Soleil !

Si vous avez envie d'aller plus loin, n'hésitez pas à contacter Monique Chamois, que vous avez forcément croisée sur la fête avec son chapeau de paille.
Tél. : 06 22 20 45 79.
www.fetedelapechedevigne.com ♦

DEUX JEUNES LAURÉATS FUTURS PÂTISSIERS !



Les gâteaux du concours

Alexandre, apprenti cuisinier âgé de 16 ans, et Corentin, 13 ans ont remporté le 1^{er} prix du concours de gâteaux "Pêche de vigne".

Ensemble, ces deux copains ont d'abord revisité une recette traditionnelle : une base de mousse, un biscuit auquel on ajoute des pêches de vignes crues, des fruits rouges et du chocolat blanc.

Corentin, en classe de 5^e, s'est chargé de la confection et Alexandre, guidant chaque étape, de la décoration. En alternance à l'école de Dardilly, Alexandre ne cache pas sa préférence pour le salé. Il va lui consacrer son futur CAP de cuisinier, qu'il entend ensuite prolonger par une solide formation en pâtisserie.

Motivés ? Ces deux jeunes pâtissiers le sont complètement, pour avoir passé des heures à préparer leur gâteau commun. Ajoutant : "Si l'on n'est pas passionné dans ce métier, impossible de tenir les horaires, de travailler, quand tous les autres s'amuse !"

PROPOS RECUEILLIS PAR SYLVIE BROYER

1^{er} prix : Alexandre CANIZARES et Corentin KOWALSKI
2^e prix : Josette BELLAND
3^e prix : Mathilde TONTI

Pour contacter Le Progrès, Christian Champagnac :
 Tél : 06 72 71 63 21. Courriel : ch.champagnac@orange.fr
 Pour publier une annonce, contactez "le progrès, sortir" :
lpssortir@leprogres.fr

SOUClEU
EN JARREST

Prochaines expositions à l'Échevette

25 et 26 octobre,
 1^{er} et 2 novembre,
 8 et 9 novembre
 Les Gallo-Romains en Pays Lyonnais

15 et 16 novembre
 22 et 23 novembre
 Renata : œuvres picturales et peintures

SI VOUS SOUHAITEZ EXPOSER

Peintre, photographe, sculpteur etc. ?
 Contactez la mairie au 04 78 05 26 33.
 Modalités de réservation sur le site :
www.soucieu-en-jarrest.fr/
 rubrique culture

Soucieu Mag' est une publication de la mairie de Soucieu-en-Jarrest.

DIRECTEUR DE PUBLICATION :
 Bernard Chatain

RÉDACTEUR EN CHEF : Sylvie Broyer

RÉDACTION : Véronique Lacoste, Gérard Grange, Béatrice Boutemy, James Pedron, Monique Taleb, Marie France Pillot.

CRÉDITS PHOTOS : commune de Soucieu-en-Jarrest

COORDINATION : Delphine Corbière
CRÉATION : Chlorofeel Communication
IMPRESSION : LD Fab

Prochaine parution : février 2015.
 Merci d'envoyer les articles et photos à :
communication@soucieu-en-jarrest.fr

Mairie de Soucieu-en-Jarrest
 Place de la Flette
 69510 Soucieu-en-Jarrest
 Tél. : 04 78 05 26 33
 Site : www.soucieu-en-jarrest.fr
 Mail : contact@soucieu-en-jarrest.fr



Soucieu-en-Jarrest est un village de la Communauté de communes du pays mornantais.

→ SORTIR CHEZ NOUS OU JUSTE À CÔTÉ



Retrouvez toutes les idées de sortie sur www.copamo.fr

Si l'échevette nous était contée ?

Il s'agit d'écheveaux de fils de soie
 Pas les chevaux que l'on monte
 Mais l'écheveau que l'on tisse.
 Pas le soi que l'on garde par devers soi
 Mais la soie chatoyante qui veut se montrer, se partager

La soie est dans notre patrimoine
 Les canuts ont habité nos maisons
 Leur sueur a taché nos planchers
 Ils participaient à la renommée de la soierie de Lyon

L'échevette est de toutes les couleurs
 Les couleurs de la vie, du ciel, des fleurs,
 Le rouge, le vert, le jaune, le bleu...
 Des couleurs pour assembler, pour créer, pour décorer

Tisser la soie, tisser des fils, tisser des liens
 Créer des rencontres autour de la création
 Provoquer des échanges autour de la création
 Le bâtiment "l'échevette" a cette ambition





FÊTE DE LA MUSIQUE



FÊTE DU COLLÈGE



FÊTE DU 14 JUILLET



FÊTE DE L'ÉCOLE ST JULIEN



FÊTE DE L'ÉCOLE DES
CHADRILLONS



GALA DE LA MJPT