



n°37

FÉVRIER 2013

Le magazine d'information
de Soucieu-en-Jarrest

Soucieu Mag'

www.soucieu-en-jarrest.fr

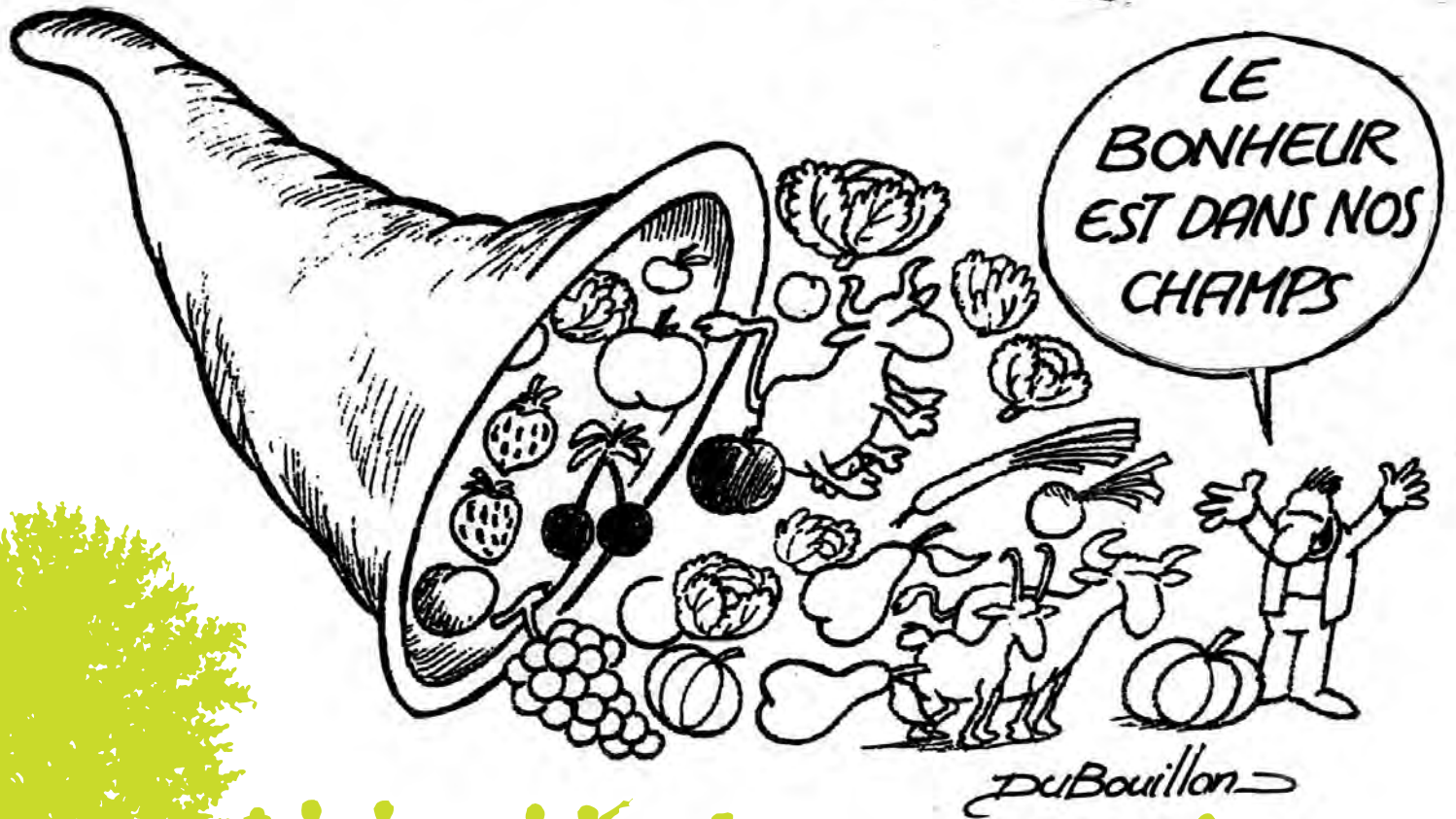

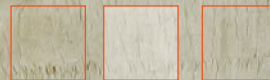

MARS

16

ATELIERS ÉCRITURE

Bibliothèque, 9h30 à 12h

PORTES OUVERTES,

École Saint Julien, 9h

17

CONCERT DE PÂQUES

Église, 17h

22

PALMARÈS DES SPORTS

Espace Flora Tristan, 19h

23

CARNAVAL CPE

Départ à 11h de la Salle Jean Garin



24

REPAS DE NOS AÎNÉS

Espace Flora Tristan, 12h

RALLYE DE PRINTEMPS

DU CYCLO CLUB JARRÉZIEN

MJPT, 7h30

30

TOURNOI LOISIRS DE BASKET

Salle des sports

AVRIL

6&7

TOURNOIS DE JUDO

Salle des sports



13&14

INTERSEL - SYSTÈMES D'ÉCHANGES LOCAUX,

Espace Flora Tristan

15 AU 19

AUDITIONS DE L'ÉCOLE DE MUSIQUE

Amphithéâtre, de 18h à 19h



19

DON DU SANG

Espace Flora Tristan, de 15h30 à 21h.

20

CONCOURS DE PÉTANQUE

À la Boule joyeuse.

MAI

8

ARMISTICE 1945

- Office religieux à 10h.
- Monument aux morts à 11h.
- Vin d'honneur à l'Espace Part'Âges à 11h45.

9

TOURNOI SENIOR BASKET

Salle Jean Garin, 8h.

11&12

TOURNOI JEUNES BASKET

Salle Jean Garin, 8h.

24 AU 26

FESTIVAL BRASSENS

- Vendredi : apéritif à 19h et concert à 21h à l'Espace Flora Tristan.
- Samedi 16h, concert dans le quartier des écoles.
- Dimanche : 10h30 boeuf musical.

31

COURSE DE GÉNÉRATIONS DU CONSEIL DE PARENTS D'ÉLÈVES,

Terrain en ghorre du stade.

31 AU 2 JUIN

REPRÉSENTATION THÉÂTRALE,

Espace Flora Tristan.

JUIN

2

VIDE GRENIER

École privée Saint-Julien, de 9h à 17h.

14

CONCOURS DE PÉTANQUE DE L'AMICALE DES POMPIERS

Terrain de ghorre du stade à 18h30.

15

FÊTE DE L'ÉCOLE

LES CHADRILLONS

École publique à 14h.

16

GALA MJPT

Espace Flora Tristan à 14h.

29

KERMESSE DE L'ÉCOLE PRIVÉE

École Saint-Julien à 15h.

30

FÊTE DE L'ASSOCIATION DE BASKET

Salle Jean garin, à 8h.

TOURNOIS DE WARGAMES

Espace Part'Âges.

LES FILS & LES FILLES DE GEORGES PRÉSENTENT

9^{ème} FESTIVAL BRASSENS

chansons à développement DURABLE

Lucas Rocher

Les vieilles pies

SOIRÉE CABARET BRASSENS

Sans Vergogne

Spectacle musical

Léon et Margot

Guinguettes

Boeuf Brassens

Tremplin

06 32 17 42 12

www.lesfilsdegeorges.com

SOUCIEU EN JARREST (69)

24, 25 et 26 mai 2013

Améliorer le service public local
avec l'extension de la gendarmerie

ÉDITO mag'



La sécurité routière,
tous responsables

SOMMAIRE

Les rendez-vous	2
Édito mag'	3
Brèves de conseil	4
Développement durable	6
Soucieu : quoi de neuf ?	7
Écho des com	10
Dossier	13
Temps forts	15
Les jeunes ont la pêche	16
Assos	19
Portrait	26
Sortir	27
Soucieu en images	28

Bloc communal : le premier échelon de proximité

Pour retrouver la confiance dans leurs institutions, il faut que les habitants comprennent mieux qui fait quoi. La réforme des collectivités annoncée insiste sur la lisibilité et la cohérence de l'action publique. Elle devrait reposer sur l'existence de 4 blocs exerçant des compétences plus spécifiques : le bloc communal (communes / communauté de communes), le bloc régional (départements / région), l'État et l'Europe. Le bloc communal est donc le premier échelon de proximité, fruit des lois de décentralisation successives, organisant des transferts de compétences de l'État aux collectivités locales, dans des domaines aussi importants que le logement, les déplacements, le développement économique, la culture...

L'action développée au plus près de l'utilisateur, repose sur une forme de coopération qui est sans doute l'une des attitudes les plus abouties de la démocratie, à condition qu'elle repose sur l'efficacité et la clarté du système. Ce n'est pas toujours la réalité : dans le cas des transports, une préoccupation très actuelle, ce n'est pas moins de 3 autorités régulatrices locales qui ont en charge cette compétence. Le nouvel acte de décentralisation qui se profile devrait instaurer la notion de chef de file : pour chaque grande politique, une seule autorité. Dans cette optique, la Région vient de se doter de la compétence coordination des transports, une première étape qui devrait introduire plus d'efficacité pour l'utilisateur.

Ce projet de réforme territoriale confirme l'identité du couple communes / communauté de communes sous l'appellation « bloc communal », l'objectif étant de conforter un service public optimisé au niveau local, plus concret et personnalisé. Dans cette vision, la Commune conserve un rôle indispensable pour resserrer le lien social, et la Communauté de communes un rôle tout aussi indispensable pour représenter un territoire de vie qui articule le local et le global.

L'action actuelle de la Copamo s'inscrit bien dans cette logique, en travaillant à la réalisation de grands projets qui devraient fortement améliorer le service public local : **extension de la gendarmerie à Mornant**, avec création d'un pôle judiciaire, **construction d'un nouveau centre aquatique** mieux adapté aux besoins des familles et des scolaires, **construction d'un immeuble multi-fonctions** regroupant tous les grands services proposés aux habitants (logement, déplacements, emploi...) dans la logique du guichet unique. Pour souder ce « bloc communal » et rendre les services qu'il propose plus lisibles, il faut que l'information circule mieux. Il existe pour cela un outil moderne que la Copamo va développer : le **SIG (Système d'information géographique)**. En plus de la géolocalisation des services, selon le principe du GPS, il proposera différentes couches d'informations directement accessibles au public. L'aboutissement de ce long travail de structuration et de compilation d'informations sera la réalisation d'une carte interactive, permettant d'accéder aux services du territoire de chez soi via internet, à l'horizon 2015. Les trois représentants élus de votre commune délégués à la Copamo participent à l'élaboration de ces projets.

Les habitants ont besoin de plus d'efficacité et de proximité, pour cela il faut déployer les bons outils humains et techniques, c'est aussi le sens de notre action. Je souhaite que dans ce nouveau paysage institutionnel qui se dessine, notre commune continue à progresser pour le bien-être et le bonheur de ses habitants. Bonne année 2013.

➔ GÉRARD GRANGE, MAIRE



(État civil)

NAISSANCES 2012



Camille GAUTHIER,
23 novembre



Lena FOUCHET,
16 septembre



Léonore GAUDIN,
13 décembre



Maxence GAUDIN,
22 novembre



Soren CHAMP,
10 octobre

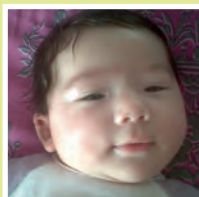

Kasandra VILLOUTA,
17 octobre

et aussi :

Clélia CANOVAS, 25 décembre
Esteban CHAPUS, 10 décembre
Stella CIOLFI, 15 octobre
Lisa EMMANUEL, 13 décembre
Camille GUILLERMAIN, 24 octobre
Axel MAGNIN, 13 octobre
Sandrò MARTINS, 30 octobre
Emma MAUFROY, 2 octobre
Célia NICOLLE, 2 octobre
Aaliyah PINAUD, 8 octobre
Lily PONT, 28 septembre
Corentin SEYNAVE, 5 novembre
Keyssy TRULES, 2 novembre
Léonie FAUGIER, 31 décembre
Léo REGO, 27 décembre

SÉANCE DU 2 NOVEMBRE 2012

RÉAMÉNAGEMENT D'UN PRÊT À TAUX RÉVISABLE

En 2005, la commune avait souscrit un prêt d'un montant de 300 000 € sur 15 ans. Il s'agissait d'un prêt à taux révisable tous les 4 ans. Compte tenu de la proposition faite par la banque, le Conseil municipal a décidé d'opter pour un taux fixe de 1,99% pour la durée résiduelle du prêt c'est-à-dire 8 ans.

CONTRAT PLURIANNUEL 2010/2013 LIANT LA COMMUNE AU CONSEIL GÉNÉRAL

Le Conseil général du Rhône soutient les projets des communes par le biais de contrats pluriannuels. Certaines communes comme la nôtre emploient des sapeurs pompiers volontaires, et surtout les autorisent à être de garde durant leurs heures de travail.

Le Conseil général a décidé de bonifier l'aide apportée aux communes employant des sapeurs pompiers volontaires. Ainsi, le conseil municipal a approuvé l'avenant n° 1 fixant à 32,44 % le taux d'aide pour l'opération « aménagement du centre bourg tranche 1 » au lieu de 30 %, soit une augmentation de 2,44 points.

MARCHÉ DE TRAVAUX DE VOIRIE 2011

Afin de réaliser des travaux supplémentaires sur le chemin de la Combe, le Conseil municipal a approuvé l'avenant au marché initial d'un montant de 6 932,26 € TTC.

ACQUISITION D'UN BIEN CADASTRÉ AB 260

Dans le cadre de la politique d'aménagement de la commune, la parcelle située au 17 rue de Verdun faisait l'objet d'une réserve foncière. L'acquisition de cette parcelle répond à trois objectifs : mise en sécurité du carrefour au bas de la montée des Littes, desserte d'une zone d'habitat future, amorce d'une voie d'évitement du centre. Dans un premier temps, la maison située sur cette parcelle servira de lieu de stockage puis elle sera démolie. Le conseil municipal a décidé d'acheter cette parcelle au prix fixé par les services des domaines soit 185 000 €.

APPROBATION DU RAPPORT D'ACTIVITÉ 2011 DU SITOM

En tant que membre du SITOM, le conseil municipal doit étudier et approuver le rapport annuel du SITOM.

Les principaux éléments pour 2011 sont :

- Des performances d'économie d'eau (15 000 m³) et de pétrole (76 000 litres).
- Un coût net du service de 59,95 € par habitant par an après subventions.
- En moyenne 521,44 kg de déchets sont produits par habitant, le SITOM en valorise 90,46 % soit 471,66 kg par habitant.
- Le montant des dépenses en fonctionnement a été de 6 183 092,00 € et celui des recettes de fonctionnement de 7 158 505,00 €.
- Le montant des dépenses d'investissement a été de 649 947 € et celui des recettes d'investissement de 1 556 128,00 €.

Le conseil municipal a approuvé ce rapport.

CONVENTIONS DE MISE À DISPOSITION DES LOCAUX COMMUNAUX

Dans le cadre de sa politique de soutien aux associations et aux établissements scolaires, la commune leur met à disposition des locaux. Afin de fixer les règles d'utilisation, le conseil municipal a approuvé les conventions avec la MJPT, l'école Saint Julien, l'école des Charillons et le collège la Perrière.

SAINTELYON : UTILISATION DES INFRASTRUCTURES COMMUNALES

Dans le cadre de l'organisation de la manifestation ralliant Saint Etienne à Lyon, Soucieu en Jarrest est une ville relais. Cette manifestation a lieu tous les ans.

Afin de mettre en place le ravitaillement, les soins et la logistique, la société Extra sport sollicite l'utilisation de la salle des sports Jean Garin. L'utilisation de la logistique communale se fait en contrepartie d'une participation aux frais versée par l'organisateur. Au titre de 2012, le montant de la participation est fixé à 5 000 €.

SÉANCE DU 17 DÉCEMBRE 2012

ACQUISITION D'UNE BANDE DE TERRAIN ISSUE DE LA PARCELLE AI 22

La commune a fait l'objet d'une mise en demeure de procéder à un alignement individuel de la part du propriétaire de la parcelle cadastrée AI 22. La commune a donc mandaté un géomètre pour procéder à cet alignement. Une emprise de 17m² a été retenue sur la parcelle de ce propriétaire. Il nous est donc proposé d'acquérir ce bien au prix de 1 700€ et de prendre en charge les frais des documents d'arpentage et d'acte notarié. Le conseil municipal a décidé d'acquérir cette parcelle.

ASSAINISSEMENT : APPROBATION DU RAPPORT POUR L'EXERCICE 2011 DU SIAHVG

En tant que membre du Syndicat intercommunal d'assainissement de la haute vallée du Garon (Messimy / Soucieu / Thurins), le conseil municipal doit étudier et approuver le rapport annuel de ce syndicat.

Principaux éléments de ce rapport

Après consultation en 2010, renouvellement du contrat d'affermage à compter du 1^{er} mai 2011 pour une durée de 8 ans.

Constante progression du nombre de clients raccordés.

La consommation moyenne par abonné est de 101m³ / an (référence à la moyenne nationale).

Les principales réalisations techniques sont l'étude et la réalisation du traitement phosphore, l'étude du remplacement de la presse actuelle par une centrifugeuse ; la création d'une mini station et le raccordement d'un hameau à Messimy ainsi que la mise en place de l'auto-surveillance des déversoirs d'orage soumis à déclaration.

Pour le SPANC (assainissement non collectif), il y a eu 2 installations neuves et 4 rénovées contrôlées par le Syndicat.

Le conseil municipal a approuvé ce rapport.

RECENSEMENT DE LA POPULATION 2013

Le recensement 2013 aura lieu à Soucieu entre le 18 janvier et le 17 février. Afin de le réaliser, la commune emploie 7 agents recenseurs sous la responsabilité de 2 élus. Le conseil municipal a fixé la rémunération des agents recenseurs et la prise en charge des frais missions et déplacements des élus. ♦

Acquisition de la maison Barange
rue de Verdun



(État civil)

MARIAGES 2012

Septembre à décembre 2012

Claire GUILLOT et Nicolas CLEMENT,
22 décembre

Gaëlle ROBERT et Sylvain BRESSON,
23 octobre



Lucie ROUSTAN et Xavier MARCHAL,
6 octobre



Le traditionnel coffret de produits locaux
offert par la mairie

DÉCÈS 2012

Romana BARBON veuve
CRÉMONESE,

4 novembre

Lucienne GAMET veuve BRUNY,
21 novembre

Maria GUILLAUME veuve
MAURAS,

12 septembre

Jean MAXENCE, 27 septembre

Touria NADJIB, 21 octobre

Jean Maurice VIDAL, 23
septembre

Jean-Paul Dalaa-Ca, 14 janvier
2013.



TRI DES DÉCHETS : DES HABITUDES À PRENDRE

Tranquillement, Régulièrement, Incontournablement

La municipalité et de nombreuses associations organisent régulièrement des manifestations. Nous ne pouvons que nous réjouir de cette vitalité qui permet rencontres, culture et convivialité dans notre commune. Néanmoins, il nous reste à optimiser le tri des déchets de façon efficace. L'amélioration du tri est une des actions de l'Agenda 21. Cela demandera forcément un investissement de la part de tous, mais la commune entend mettre à disposition du matériel qui facilite ce tri.

DES POUBELLES À PORTÉE DE MAIN

D'une manifestation à l'autre, nos déchets se ressemblent : les bouteilles en verre, les plastiques, les papiers ou barquettes en carton... Souvent nous n'avons pas les poubelles qui permettent de faire le tri sur place ; c'est pourquoi identifier les déchets, puis trouver des contenants adaptés sera un premier travail. Des associations volontaires pourront expérimenter le dispositif : une fois les déchets dans les poubelles, il reste à les porter dans les containers jaune, vert, bleu. Cette contrainte ne peut être évitée. Trouver un fonctionnement le plus facile possible pour une efficacité maximale : tel est l'objectif. En conjuguant nos efforts nous devrions y parvenir.

DES GOBELETS RÉUTILISABLES POUR PRODUIRE MOINS DE DÉCHETS

Le SITOM Sud Rhône (Syndicat intercommunal pour les ordures ménagères) a fait l'acquisition de gobelets réutilisables en plastique translucide de 25 cl. Il est possible de les réserver pour une manifestation en contactant le : 04 72 31 90 88.

Le recours à des gobelets réutilisables s'inscrit pleinement dans l'idée de passer d'un bien jetable à un bien durable. La suppression des sacs plastiques en supermarché a été enclenchée : pourquoi ne pas reproduire cette démarche avec les verres en plastique ?

Les intérêts sont nombreux

- Inciter l'usager consommateur à devenir acteur du développement durable et à réfléchir sur les autres pistes de réduction des déchets.
- Garantir la propreté des espaces publics : les gobelets en plastique jetables sont souvent abandonnés.
- Générer des économies indirectes : un gobelet réutilisé 30 fois induit 6 fois moins de déchets qu'un gobelet jetable !
- Permettre de communiquer sur les événements et les manifestations par l'intermédiaire d'une personnalisation des objets. ♦

VÉRONIQUE LACOSTE

Le SITOM propose des gobelets réutilisables en plastique pour vos manifestations



LES ESPACES NATURELS ET AGRICOLES PÉRI-URBAINS, UNE DÉMARCHE EN FAVEUR DE L'AGRICULTURE

C'est parce que le territoire départemental perd tous les ans des hectares de terres agricoles au profit de l'urbanisation que le Conseil général met en place un système de protection des espaces naturels et agricoles péri-urbains de l'Ouest lyonnais (PENAP).

Toutes les communes doivent délibérer sur un périmètre de protection valable 30 ans. Il doit être élaboré en concertation avec la profession agricole (syndicats, chambre d'agriculture...) et les associations environnementales, notamment le CREN (Conservatoire régional des espaces naturels) et le Syndicat de rivière du Garon (SMAGGA). Le périmètre doit inclure toutes les zones agricoles à enjeux (zones irriguées, zones de vergers, sièges d'exploitation...) ainsi que les zones naturelles (espaces naturels sensibles, zones humides, corridors écologiques...).

À noter que les zones agricoles protégées par les PENAP bénéficieront prioritairement des aides à l'agriculture.

À la suite des différentes concertations et après le contrôle du SOL (Syndicat de l'Ouest lyonnais) en charge du SCOT (Schéma de cohérence territoriale de l'Ouest lyonnais), la commune a délibéré sur son périmètre. Tous les périmètres communaux doivent être en continuité et validés par les services du Conseil général. Ils doivent impérativement respecter les deux grands objectifs de la procédure : assurer la pérennité de l'agriculture dans l'Ouest lyonnais et préserver les ressources naturelles du territoire.

Puis le Conseil général devra mettre en place une enquête publique, vraisemblablement d'ici la fin de l'année 2013. ♦

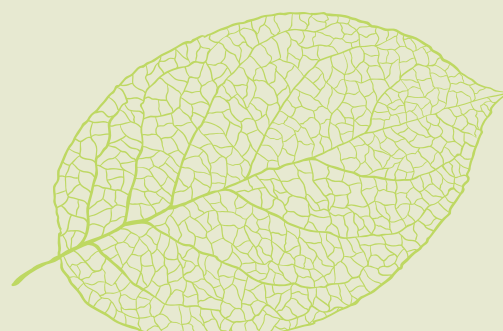



EN AVANT SCOOT COPAMO

Un scooter vous permettrait de vous rendre plus facilement au travail ou en formation ? L'espace Emploi-formation de la Copamo vous propose une solution à petit prix.

La Copamo (Communauté de communes du pays mornantais) met à votre disposition deux scooters en location au prix de 10€ la semaine, assurance, casque et antivol inclus.

Pour bénéficier de ce service, il vous suffit de résider sur l'une des 16 communes du territoire intercommunal et d'être en parcours d'emploi ou de formation.

Le permis B ou le BSR ne sont obligatoires que si vous êtes nés après 1987.

Pour toute information complémentaire, contactez le service Économie emploi formation de la Copamo ou rendez-vous directement auprès de ses animateurs à l'espace Emploi formation. ♦

Vous êtes en recherche d'emploi, vous avez un problème de mobilité ? Sous certaines conditions, vous pouvez bénéficier d'aides financières (garde d'enfants, passage du BSR...) en vous adressant au Service Emploi Copamo.



.....> Espace Emploi Formation

Boulevard du Pilat à Mornant
Contact : 04 78 44 05 92 ou :
emploi@cc-paysmornantais.fr



**Yves Piegay (au centre)
et la commission sécurité**

Après quelques mois sans policier municipal à la suite de la démission de Philippe Rabatet, Yves PIEGAY a pris sa fonction de brigadier chef principal à Soucieu le 4 février.

Policier municipal depuis de nombreuses années, il a acquis une solide expérience au sein de la commune de Brignais.



SIGNAL DE SAINT ANDRÉ LA CÔTE : QUELLE VUE !

Pour valoriser la vue exceptionnelle du site du Signal de Saint André, point culminant de l'Ouest lyonnais, la Copamo, à travers sa compétence Aménagement touristique, a amorcé l'aménagement du site : création d'une plateforme en surplomb des rochers avec garde du corps et table d'orientation, création d'une aire de pique-nique avec toilettes sèches, aménagement d'un petit théâtre de verdure, création d'un chemin de ronde ainsi qu'une signalétique éducative accessible aux personnes en situation

de handicap visuel ou moteur. L'ensemble de ces aménagements est réalisé dans une optique de développement durable, prenant en compte les aspects paysagers, économiques et humains.

Allez vous y promener : il suffit de stationner à l'entrée du village de Saint-André-la-Côte et de suivre les panneaux. ♦

VÉRONIQUE LACOSTE



GALAXIE VIDÉO : UN PASSAGE DE FLAMBEAU EXEMPLAIRE



Une équipe compétente
à votre service

Raoul Borriglion a créé ce commerce informatique il y a dix ans à Soucieu. Il a débuté prudemment avec un seul employé en 2002. Ils sont six à ce jour.

Galaxie vidéo a trouvé des clients fidèles sur les 16 villages de la Copamo et bien souvent au-delà. Si Internet constitue un concurrent de taille dans l'informatique ou l'électroménager, Raoul a su faire du travail en équipe un atout, alliant expertise et disponibilité.

«C'est ainsi qu'on franchit la porte du magasin, stressé, l'ordinateur sous le bras, et qu'on en sort rasséréné, presque réconcilié avec la technique » témoigne une cliente. Et parfois, pour peu qu'on soit stagiaire, on reste ! Car le propriétaire a su faire la place aux jeunes, accueillant chaleureusement au fil des années des stagiaires du collège.

C'est en appliquant cette philosophie tranquille que Raoul assure la transmission : trois de ses employés sont constitués en SARL pour racheter le commerce : Bertrand Hassler, Maximilien Blanchon et Florian Brandao, âgés de 21 et 25 ans. Ces deux derniers sont d'anciens stagiaires de 3^{ème}. Ils poursuivront exactement comme ils travaillaient avec Raoul, dans leurs secteurs de compétence, dispensant les mêmes services et dépannages. Avec sa bienveillance naturelle, Raoul a accompagné ses poulains pas à pas dans leur projet, avant de se consacrer définitivement à ses responsabilités associatives sur Messimy, et sa passion du jardin ! ♦ SYLVIE BROYER

.....> Galaxie vidéo

1 rue de Verdun, Soucieu en Jarrest
Tél : 04 72 31 07 79



LA SAINTE BARBE EN CHIFFRES



Gérald Garin, Michel Chambry,
Joël Emptaz, Hervé Pinat

Durant l'année 2012, les pompiers de Soucieu ont effectué **236** interventions représentant **260** sorties d'engins, principalement pour le secours à la personne de toute nature.
Effectif : **33** sapeurs pompiers.
3 nouveaux arrivés par mutation : Bourgois Jérémy, Alodji-Osse Léandre, Piriou Sébastien.

DES MÉDAILLES BIEN MÉRITÉES

Les responsables du SDIS, en présence du maire de Soucieu et du maire d'Orliénas qui avait répondu à l'invitation, ont

annoncé le lancement du programme de la nouvelle caserne qui devrait voir le jour en 2015 sur le secteur de la Maillarde.

- Médaille d'argent pour **20** ans de services : Gérald Garin.
 - Médaille de vermeil pour **25** ans de services : Michel Chambry.
 - 2 médailles d'or pour **30** ans de service : Joël Emptaz, adjoint au chef de centre, et chef de centre, Hervé Pinat.
- Pour information, la durée moyenne d'engagement d'un sapeur pompier volontaire sur le plan national est de **8** ans. ♦



FÊTE DES VOISINS DU CHEMIN DE LA COMBE

Avant de s'installer à Soucieu il y a quatre ans, Nathalie organisait déjà la fête des voisins de son quartier à St Genis Laval. Reproduire la même chose à Soucieu lui a paru évident. Elle s'est donc lancée et depuis, elle organise chaque année ce moment convivial qui ravit tous les participants, adultes et enfants.

COMMENT FAITES-VOUS NATHALIE ?

« Je vais tout simplement sur le site : www.lafetedesvoisins.com et je m'inscris. Je reçois alors des affichettes, des ballons et même un tee-shirt logoté. La date étant choisie, je mets ces affiches dans les boîtes aux lettres de tous les riverains et des mitoyens du chemin de la Combe. Cela représente environ une vingtaine de personnes. Je répartis sur chaque affiche les besoins en sucré, salé ainsi que les boissons. L'apéritif sera ainsi équilibré. Chacun amène sa chaise et Nathalie fournit les tables. »

Le but de ce rendez-vous annuel est de passer un bon moment ensemble, de mieux se connaître, de communiquer. C'est aussi un moment de partage apprécié de tous. **Rendez-vous en 2013 !**

TÉMOIGNAGE DE NATHALIE,
CHEMIN DE LA COMBE

VIVE LA SOLIDARITÉ ENTRE VOISINS

« Je me suis cassé la jambe le 12 septembre en tombant dans le jardin. Les petits voisins d'à côté ont été adorables. J'ai crié et Thomas et Lucas (13 et 9 ans) ont appelé leur maman pour me porter secours, et ils ont appelé les pompiers. On dit souvent que les gosses font des bêtises... mais c'est très touchant de voir des enfants qui sont attentifs. Depuis ils me demandent toujours des nouvelles. J'ai eu aussi des aides des voisins pour le repassage. On ne fait pas de fêtes de quartier mais je me dis que ce serait une bonne idée. »

TÉMOIGNAGE DE MARIE NOËLLE,
RUE DE LA CHAUCHÈRE

VIVENT LES RENCONTRES DE QUARTIER !

Fêtes de quartier, apéros entre voisins, fête des voisins, goûter de la rue... autant d'appellations qui indiquent que la convivialité peut s'exprimer dans un quartier. Tous ceux qui y participent vous le diront : « Je peux mettre un nom sur les visages. » « Depuis on se rend des petits services. » « C'est agréable de connaître les gens de son quartier... » « C'est gagnant / gagnant. »

La fête des voisins peut réunir les habitants d'une rue, d'une place ou d'un quartier. C'est une affaire d'organisation ; il n'y a pas de règle. Vous pouvez l'organiser quand bon vous semble... sauf l'hiver si la météo vous importe !

QUELQUES POINTS QUI FACILITENT L'ORGANISATION, SURTOUT POUR LA PREMIÈRE FOIS

- Parlez-en avec un voisin ou deux. Cela suffit pour « amorcer ».
- Décidez d'une date.
- Convenez de commencer par un apéritif, c'est moins lourd à organiser.
- Réservez si besoin tables et bancs à la mairie via www.soucieu-en-jarrest.fr.
- Préparez des invitations pour les boîtes à lettre de la zone définie. Vous pourrez les photocopier en mairie. Précisez à chaque ménage d'apporter une bouteille et quelques biscuits apéritif.
- Distribuez ces invitations et rendez-vous le jour J.
- Si vous avez besoin d'un peu d'aide écrivez à contact@soucieu-en-jarrest.fr et nous vous contacterons.

Sylvain, Florence, Philippe et Marie ont pris l'initiative d'organiser une rencontre de voisins il y a deux ans : « On voulait proposer simplement aux personnes du hameau de passer un moment ensemble pour mieux se connaître. » précise Florence.

COMMENT VOUS ÊTES-VOUS ORGANISÉS ?

« Des repas de quartier avaient eu lieu, il y a déjà plusieurs années, et on a souhaité relancer cette joyeuse initiative. On en a parlé à ceux qu'on rencontrait, puis on a mis des invitations dans les boîtes aux lettres avec un numéro de téléphone. À trois familles, on a préparé un plat principal et chaque famille a apporté le reste. On avait organisé ça dans notre jardin. »

ET COMMENT ÇA S'EST PASSÉ ?

« Ça s'est tellement bien passé que cette année on a recommencé chez Philippe et Marie. Tous ceux qui étaient disponibles sont venus. C'est vraiment une rencontre intergénérationnelle de 3 à 92 ans... On passe une bonne soirée ensemble et tout le monde en est très satisfait. Et si on fait du bruit, on ne craint pas de déranger les voisins ! » ♦

TÉMOIGNAGE DE FLORENCE, CHATÊTRE

SÉCURITÉ ROUTIÈRE, TOUS RESPONSABLES



C'est un souci permanent pour la Commune ; elle y consacre depuis longtemps beaucoup d'argent et d'énergie. La problématique de circulation dans la traversée de Soucieu est liée à la présence de deux routes départementales qui se croisent dans le centre : la D25 qui est une voie de rabattement des monts du Lyonnais vers l'agglomération et la D30 qui est la voie de desserte transversale de l'Ouest lyonnais. Cette configuration entraîne un niveau de trafic important : ce sont environ 8000 à 9000 véhicules qui traversent la Commune chaque jour, tous sens confondus. Le flux de circulation le plus important correspond aux trajets domicile travail, qui ont lieu en début de matinée et en fin d'après-midi, notamment en direction de Brignais. Il faut ajouter à cela le trafic local, les transports de marchandises et les transports collectifs.

À noter que la traversée du village est interdite pour une partie au trafic camions.

La sécurité est une priorité sur laquelle nous avons souvent alerté les services du Département et de la Préfecture. Depuis 20 ans, nous travaillons régulièrement avec les services du Conseil général pour réaliser des aménagements de sécurité et garantir au mieux celle des piétons. Le cadre réglementaire qui nous est imposé conditionne ces aménagements et, quels qu'ils soient, personne n'est à l'abri d'un accident compte tenu du niveau de trafic. Chacun doit rester conscient que le risque zéro n'existe pas, compte tenu du manque de civisme de certains automobilistes, ou du manque de vigilance toujours possible d'un usager conducteur ou piéton.

La question de la prévention des risques reste donc pour nous une préoccupation constante. Il est important de la re situer dans l'approche générale de la problématique des déplacements. Ainsi, la question doit être traitée suivant quatre axes de travail complémentaires :

LA SÉCURISATION POUR LES PIÉTONS DU RÉSEAU ROUTIER EXISTANT

C'est la partie la plus concrète et la plus consommatrice de moyens. En 1998, une étude globale de sécurité avait été réalisée avec les services du Conseil général. Elle nous avait conduits dans un premier temps à mettre en place un nouveau plan de circulation, puis à réaliser progressivement plusieurs aménagements de voirie destinés, entre autres, à limiter la vitesse. Nous avons ainsi réa-



lisé de nouveaux giratoires, la reconfiguration de plusieurs carrefours, la création ou l'élargissement de plusieurs kilomètres de trottoirs, l'instauration de zones 30 à toutes les entrées du village, la multiplication des ralentisseurs. Il y a quelques années, des aménagements très importants ont également pu être concrétisés au niveau du collège et des écoles pour bien différencier les flux et sécuriser les circulations piétonnes. Cette année, l'acquisition par la Commune de deux maisons mal situées dans le centre et vouées à la démolition constitue une nouvelle action importante en faveur de la sécurité. Elle permettra à terme d'améliorer la visibilité et la fonctionnalité des deux carrefours situés place de la poste et rue de Verdun.

LES SOLUTIONS DE DÉVIATION DU TRAFIC POUR SOULAGER LE CENTRE BOURG

Elles sont complexes à mettre en œuvre, elles peuvent impacter les communes voisines et doivent être étudiées à l'échelle intercommunale. Nous avons pu mettre en place la déviation d'une partie du trafic poids lourd empruntant la D30 ; le barreau réalisé sur plusieurs années, entre les deux giratoires situés à l'Ouest de la Commune, a permis de soulager le centre d'une partie du trafic. Mais les véritables solutions d'évitement du village sont représentées par les deux tracés ouest et est qui figurent dans les documents d'urbanisme de la Commune. Leur réalisation relève du long terme compte tenu des coûts et de leur caractère intercommunal qui suppose un travail de concertation avec les communes de Brignais et d'Orliénas.

LE DÉVELOPPEMENT DES SOLUTIONS ALTERNATIVES À LA VOITURE INDIVIDUELLE

C'est une solution sur laquelle reposent de grands espoirs pour l'avenir. À l'heure actuelle, nous travaillons activement avec le Conseil général pour l'amélioration de la desserte transport en commun. En juillet 2013 sera mis en place un dispositif de navettes de rabattement à la demi-heure en heures de pointe et à l'heure en heures creuses vers la gare de Brignais et le tout nouveau tram-train. Nous comptons beaucoup aussi sur les connexions avec le réseau cars desservant Brignais. La solution du covoiturage est également mise en avant via internet, l'identification prochaine de deux parkings relais de covoiturage est également prévue. D'autre part, nous avons mis en place un plan des déplacements doux piétons et cyclables, réalisable par

tranches, prioritairement sur la partie agglomérée de la Commune avec le souhait de relier les hameaux par la suite.

Les actions de prévention et de sensibilisation aux risques sont multiples. Nous devons faire face à des comportements paradoxaux, les gens qui travaillent et qui traversent quotidiennement le village ont la tentation permanente de la vitesse, pour limiter leur temps de déplacement qu'ils considèrent comme du temps perdu, ils apprécient peu les ralentisseurs ; les mêmes automobilistes, là où ils habitent, sont révoltés par la vitesse et réclament des ralentisseurs.

Pour améliorer leur prise de conscience sur site, la Commune a fait l'acquisition d'un radar pédagogique qu'elle positionne alternativement sur divers secteurs sensibles : écoles, collège... Elle va en acquérir un deuxième cette année qu'elle positionnera alternativement à différentes entrées du bourg et qui enregistrera également le nombre de passages de véhicules (indication importante pour de futurs aménagements). Concernant le nouveau dispositif de transport collectif, un gros travail de communication sera engagé, à tous les niveaux : Commune, Communauté de

Communes, Conseil général, pour promouvoir cette solution de déplacement, notamment pour les trajets domicile travail. Il en va de même pour le covoiturage, le site internet de la commune renvoie sur la plateforme du Conseil général opérationnelle depuis octobre 2012 www.covoiturage-rhone.fr.

ACTIONS DE PRÉVENTION ENFANTS

Nous organisons ou soutenons également des actions de prévention à destination des enfants, j'ai notamment proposé au Conseil municipal des enfants de travailler sur un code de la rue pour une meilleure prise de conscience des dangers. C'est aussi l'occasion de sensibiliser les adultes sur la sécurité au volant, sachant que les enfants sont de bons vecteurs de communication. Parmi les autres actions de sensibilisation prévues dans notre Agenda 21 figurent aussi la mise en place de lignes déplacements doux sécurisées vers les écoles et l'organisation chaque année, le dernier jour de l'école d'une « Soirée sans voiture ».

La Sécurité routière est bien l'affaire de chacun.

GÉRARD GRANGE





2013, PLUS VOLONTARISTE ET SOLIDAIRE

Extraits du discours des vœux du maire

Des équipements sportifs optimisés



.../... En 2012, notre priorité était la réalisation d'acquisitions foncières importantes pour l'avenir de la commune et notamment pour la réalisation de projets indispensables tels que la construction d'une nouvelle caserne, l'extension de l'école ou la construction d'un nouveau restaurant scolaire, des acquisitions importantes aussi pour préserver des espaces verts et des espaces de rencontre en cœur de village.

La Commune a également saisi l'opportunité d'acquérir deux maisons qui faisaient l'objet d'une emprise publique de longue date, là aussi avec la volonté de retrouver des espaces de respiration dans le centre et de sécuriser des carrefours difficiles, rue de Verdun, ou place de la Poste. Nous avons procédé à la démolition de la maison offrant un beau dégagement à cette place. Ces différentes acquisitions qui représentent un investissement de près de 2 M d'euros ont été réalisées pour l'essentiel sur l'exercice 2012. Elles ont été financées pour partie par l'emprunt, par des subventions et un autofinancement important.

Conséquence de ce gros effort financier de la Commune, le programme d'investissement 2013, comme nous l'avons prévu, sera nécessairement resserré. L'étude de centralité que nous avons lancée en 2012 se poursuit, elle permet une réflexion approfondie sur différentes options d'équipements et d'aménagement que permettront ces acquisitions.

RÉAMÉNAGER DES ÉQUIPEMENTS EXISTANTS

En 2013, nous allons programmer une reprise de la place de la Poste suite à la démolition, nous étudions également le réaménagement de la place Etienne Morillon avec le double objectif d'améliorer la sécurité et de re-végétaliser cette place. Compte tenu des possibilités financières, la réalisation des travaux ne sera peut-être pas envisageable avant 2014. Nous souhaitons également engager le projet de réhabilitation des locaux des services techniques. Un gros travail de mise aux normes et de restructuration de ces locaux est à réaliser. L'église fera également l'objet d'une intervention pour le percement d'une issue de secours exigée par les services de sécurité. Autre projet programmé sur 2013 : il s'agit d'une extension de la salle de sport pour les besoins des associations sportives et du collège.

En 2013, la Commune doit poursuivre ses efforts pour améliorer son parc de logements sociaux. La construction du collec-

tif de 21 logements à l'angle de la rue de la Maillarde et de la rue du Chauchère est prévue cette année, de même que la réhabilitation de deux logements communaux au-dessus de la Poste. Il faut savoir que depuis le 1^{er} janvier 2012, la commune est soumise à une obligation de production de logements sociaux, en vue d'atteindre à plus ou moins long terme le taux prévu par la loi des 20% de son parc existant. En attendant, la commune devra reverser chaque année une contribution plus ou moins importante en fonction des efforts réalisés pour atteindre cet objectif.

DANS UN CONTEXTE GÉNÉRAL D'ÉCONOMIE

Autant dire que du côté des dépenses de fonctionnement, il va falloir poursuivre les efforts d'encadrement, car il faut aussi prévoir des augmentations relativement fortes de nos contributions au contrat de rivière et au service départemental d'incendie. Ceci dans un contexte de contraction des recettes liée au gel des dotations de fonctionnement que nous verse l'Etat qui doit aussi faire des économies. L'Etat prévoit également une réforme des rythmes scolaires, avec un nouveau dispositif de «garde» à mettre en place par la commune, qui va générer un coût supplémentaire à prendre en compte. Malgré ce contexte plus difficile, nous n'avons aucunement l'intention de nous laisser gagner par la morosité. La vie continue avec ses hauts et ses bas, nous devons faire preuve de plus de réalisme pour prioriser les besoins, d'imagination pour optimiser nos moyens, de sobriété et de solidarité pour continuer d'avancer ensemble dans le bon sens, celui de l'intérêt général (...).

Il en va de même pour la collectivité que pour les ménages, lorsqu'une période plus ou moins difficile s'annonce, la solidarité et le travail restent des valeurs essentielles, alors je forme le vœu que l'année 2013 soit plus solidaire que jamais. »

GÉRARD GRANGE



Place de la Poste. Avant



Après



La compagnie d'acteurs agriculteurs
Tant qu'il y aura des vaches

CONSOMMER LOCAL



DE VRAIES RICHESSES LOCALES

On pourrait presque se nourrir uniquement avec des produits locaux. Des valeurs de référence sont attachées à ces produits : l'authenticité, des services et des savoir-faire, la logique artisanale, l'appel à la main de l'homme, le respect d'un code de pratiques professionnelles de qualité.

Ces produits locaux sont à notre porte, chez nos voisins les agriculteurs, sur les marchés, dans certains commerces locaux, dans les magasins gérés par les producteurs : du pain, du vin, du fromage, de la charcuterie, de la boucherie, des fruits et des légumes, à l'état naturel ou transformés.

JE CONSOMME LOCAL, DONC

- Je sais ce que je mange.
- Je sais qui est le producteur et j'apprécie le contact humain lors de mes achats.
- J'évite les transports de marchandises, donc le gaspillage de carburant.
- Je supprime les plastiques et polystyrènes de suremballage.
- Je participe à la vie économique de ma région.

HISTOIRE DE LABOURAGE ET PÂTURAGE

C'est en 1957 que la PAC, Politique agricole commune, a vu le jour ! Au lendemain de la guerre, les pays européens décident de mutualiser leurs moyens pour relever le défi de l'indépendance alimentaire mais aussi pour réaliser un rêve de fraternité sur les décombres de la guerre. Il s'agit de garantir l'autosuffisance de la communauté et d'offrir de nouveaux débouchés aux agriculteurs. En une génération, cette politique a permis de fournir aux consommateurs, tout au long de l'année, des produits sûrs et de qualité à des prix accessibles, de moderniser les moyens de production et de multiplier la productivité par 3 ou 4, avec 2 à 3 fois moins de besoins en main-d'œuvre.

Toutefois cette agriculture intensive a causé des dommages. La prise de conscience des effets nuisibles d'une logique productiviste de l'agriculture sur l'environnement remonte aux années 1970. C'est alors que la notion d'agriculture raisonnée a vu le jour. Ce concept est réglementé et garantit l'accès de l'exploitant et de ses salariés à l'information et la formation nécessaires à la conduite de l'exploitation agricole dans une démarche de développement durable. Il faut donner une meilleure image de l'agriculture tout en garantissant un niveau de revenu aux agriculteurs.

Les opposants à l'agriculture raisonnée, s'ils admettent que ce concept peut permettre une plus grande sensibilisation des agriculteurs à l'environnement, lui reprochent de ne pas aller assez loin dans les interdictions ou dans les limitations. Le désir de supprimer l'usage de la chimie de synthèse, de gérer de façon globale la production en favorisant l'agrosystème mais aussi la biodiversité, a redonné sa place à une agriculture biologique (millénaire) qui avait été mise de côté.



Une compagnie d'acteurs agriculteurs
à la fête de la vache

UN GAEC EN MUTATION : RENCONTRE AVEC UN EXPLOITANT JARRÉZIEN

Christophe et ses frères travaillent ensemble au GAEC de la Chauchère. Les vergers qui produisent pommes, cerises, pêches de vignes et nectavignes font l'objet de soins attentifs, réguliers et exigeants. Comme à de nombreux exploitants, des questions se posent face à la mondialisation : comment se situer face à des pays où la main d'œuvre est moins chère ? Quelles orientations prendre, quelles priorités mettre en place pour garantir un revenu correct tout en respectant des règles environnementales ?

Adhérent à la SICOLY, le GAEC adopte l'agriculture raisonnée en 1993. « Cette démarche a obligé les agriculteurs à s'interroger sur leurs pratiques, précise Christophe : quand un verger est malade, c'est comme une personne ; on peut choisir de lui donner des médicaments ou pas... et on ne peut utiliser que des produits homologués. Un exploitant qui veut développer l'utilisation de produits naturels devrait demander des autorisations qui prennent beaucoup de temps et coûtent très cher ! La SICOLY a accompagné la mise en place de pièges de contrôle pour mesurer les dangers et traiter uniquement en cas de besoin. C'est déjà un mieux. »

RÉSULTAT DANS 5 OU 6 ANS

Depuis deux ans, l'exploitation est en démarche « bio » sur 38% des surfaces cultivées, notamment les cerises et les pêches de vigne : « Le cahier des charges est très clair, ajoute Christophe, aucun produit issu de la chimie de synthèse n'est toléré ! Ce

LA SICOLY, À SAINT LAURENT D'AGNY, A 50 ANS

La coopérative SICOLY naît de la volonté de quelques producteurs de s'associer et de regrouper leurs productions dans le but de mieux valoriser leurs fruits sur le marché lyonnais. De nombreux producteurs se rallient à la coopérative dans les années 60 et 70. SICOLY prend alors une dimension nationale et se développe dès 1981 sur l'export avec l'expédition des premières framboises surgelées.

Les vergers SICOLY s'étendent sur le territoire des monts et coteaux du Lyonnais, dans un rayon de 40 km autour de la coopérative. À ce jour, 150 producteurs adhèrent à la SICOLY, dont de nombreux Jarréziens. Pilotes en agriculture raisonnée, les producteurs réunis de la SICOLY sont toujours soucieux de commercialiser des produits de qualité.

Le point de vente Terres lyonnaises, dans l'enceinte de la coopérative à Saint Laurent d'Agnay, vend aux particuliers des fruits et produits locaux de qualité : prix raisonnable tant pour le consommateur que le producteur, moins d'intermédiaires, produits locaux donc assurance d'un produit plus frais, contribution au respect de l'environnement car moins de transport.

Devenez « locavore » : achetez des produits frais et de saison, sur les marchés, aux agriculteurs, lors de cueillettes par exemple. Ces sont des produits de qualité, frais, locaux, dont le goût est meilleur que celui des produits industriels.

qui rend la démarche complexe, c'est qu'un verger exige une réflexion à long terme ; on choisit d'implanter des variétés résistantes, plus adaptées aux conditions pédoclimatiques locales (conditions de température et d'humidité des sols), certaines variétés sont trop fragiles. On ne verra le résultat que dans 5 ou 6 ans, quand les arbres produiront vraiment. Nous avons besoin de l'aide de techniciens et de scientifiques. La SICOLY nous épaula, heureusement. »

Pour terminer l'entretien, Christophe s'exprime sur la consommation locale : « Notre sol est sableux et pauvre en matière organique, ce qui ne permet pas de gros rendements. La proximité du bassin de consommation de Lyon est idéale pour les produits agricoles des coteaux du lyonnais : nous pouvons travailler en vente directe ! »

VÉRONIQUE LACOSTE

Pour découvrir toutes les richesses locales

Liste de producteurs locaux Jarréziens qui vendent à la ferme : www.soucieu-en-jarrest.fr
Tous les marchés et les points de vente des coteaux du lyonnais : www.le-lyonnais.org
Adhérents et produits Sicoly : www.sicoly.fr
Vente groupée de 17 exploitations agricoles locales : <http://www.uniforme.fr>

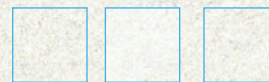

La Piat, samedi 23 juin 2012, 11 heures

Chère Jeanne Condamin,

Cette année, nous aurions fêté vos 100 ans ! Tous ceux qui vous aimaient, vous estimaient, vos proches, auraient été heureux de vous entourer pour ce bel anniversaire, mais la vie en a décidé autrement et vous n'êtes pas parmi nous aujourd'hui.

Pourtant, de nombreux Jarréziens sont présents ici en ce jour du 23 juin pour vous honorer et célébrer votre mémoire, car nous inaugurons solennellement cette place qui portera votre nom, au fil du temps. C'est le Conseil municipal de Soucieu qui a pris la décision de cet hommage bien mérité.

Quelle est la raison d'une telle distinction ? D'abord, vous êtes une enfant de Soucieu, née sur la place du village, au-dessus de la boulangerie (Parret) et à côté de la maison du peintre Étienne Morillon (que tous les amateurs de peinture connaissent bien). En grandissant, vous avez été le témoin de tous les événements qui se sont déroulés en ces lieux. Votre mémoire remarquable vous a permis de retenir tout ce qui se racontait autour de vous. Vous aimiez l'école et votre goût du savoir se révéla précocement, si bien que vos parents jugèrent bon d'encourager votre instruction et vous poussèrent jusqu'au brevet, à une époque où les jeunes filles ne s'instruisaient guère. Le brevet passé, vous avez appris à lire à beaucoup de petits Jarréziens...

Mais tout cela ne vous suffisait pas, et le goût des sciences et des mathématiques vous poussa vers de longues études. Vous avez enseigné les mathématiques et la physique dans les classes du secondaire à Lyon, tout en poursuivant votre licence aux facultés catholiques. Votre goût des sciences et de la recherche était insatiable et une bourse du CNRS vous amena à préparer une thèse de doctorat d'état en sciences physiques. Le sujet de cette thèse était L'analyse des métaux à l'arc électrique (méthode...). Cette thèse fut remarquée par son originalité et intéressa de nombreux universitaires parmi lesquels des historiens (analyse des monnaies romaines...). Le titre que vous méritez est bien celui de physicienne qui doit figurer sur cette plaque.

Votre vie d'enseignante fut bien remplie mais ne s'arrêta pas là. Vous avez participé à la vie municipale dès 1946, à l'époque où le droit de vote fut accordé aux femmes grâce au général de Gaulle. Vous avez été la première à entrer au Conseil où votre avis était écouté et apprécié. Cette carrière au service de l'enseignement et de la commune fut couronnée par la légion d'honneur. Une telle vie bien remplie peut servir d'exemple à nous tous.

Chère Jeanne Condamin, vous n'êtes pas là, mais nos applaudissements vous iront droit au cœur...

EXTRAIT DU DISCOURS DE JACQUES RIVOIRE LORS DE L'INAUGURATION DE LA PLACE JEANNE CONDAMIN LE 23 JUIN 2012

IMPRO DE ST LAURENT D'AGNY : POURSUITE D'UN PARTENARIAT EFFICACE



Nassima, Patrick, Yacin, Tom, Adrien, Sébastien,
Loïc, et leurs éducateurs reçus en mairie

Depuis 2008, les jeunes de l'IMPRO Les Primevères à St-Laurent-d'Agnay assurent une partie de la distribution de Soucieu mag sur les hameaux de Marjon, Champanel et Chatêtre. Sept jeunes adultes en situation de handicap mental font ainsi une première approche pratique du monde du travail. Dans ce cadre, il leur faut apprendre à se présenter en mairie, repérer les numéros des boîtes aux lettres, organiser la tâche de portage : les éducateurs de l'ADAPEI travaillent sur le long terme et au fil des années, les jeunes sont devenus capables de se repérer, de s'organiser dans cette distribution et d'en parler.

Mercredi 5 janvier, reçus en mairie, ils évoquaient cette convention avec les élus, tout en partageant la galette des rois. Ce partenariat est fondamental pour que chacun de ces jeunes puisse éprouver ses propres compétences (parfois en vue d'une future activité en ESAT ou centre de jour) et se sentir utile et reconnu dans sa mission. Ils nous ont dit apprécier l'accueil que leur réservent les Jarréziens et nous ont même, au passage, soufflé quelques suggestions pour améliorer la distribution communale.

SYLVIE BROYER, DÉLÉGUÉE À LA COMMUNICATION

LES JEUNES ont la pêche



Nous avons ramassé des fruits, des feuilles, de la terre, des cailloux

Polochon, le hérisson



© Africa Studio - Fotolia.com

Biodiversité

Marie-Laure de la FRAPNA (Fédération Rhône-Alpes de protection de la nature) est venue à l'école Saint Julien dans les classes du primaire pour parler de la biodiversité. Ce mot signifie les diversités de la vie. Nous sommes allés dans le champ à côté de l'école pour faire la différence entre le monde du vivant et celui qui ne l'est pas. Nous avons ramassé des fruits, des feuilles, de la terre, des cailloux...

JULIE ET MATHILDE

Une fois de retour en classe, nous avons reconstitué avec des puzzles les différents milieux vivants aquatiques, marins, minéraux, forestiers... et nous nous sommes rendu compte que tous ces milieux étaient dépendants les uns des autres.

Les élèves de Marie-Thérèse et d'Agnès ont découvert la vie du hérisson

Nous avons commencé par mettre la main dans un sac. On touchait avec appréhension quelque chose de doux. On se demandait ce que c'était : il s'agissait d'une marionnette : Polochon, le hérisson.

HIPPOLYTE ET ROMANE

Ensuite nous sommes allés dans le pré. Nous avons cherché des limaces, des vers de terre, des feuilles et des escargots pour nourrir le hérisson. Puis nous avons observé les lieux où un hérisson pourrait s'abriter : un tas de bois, des broussailles, des pierres. Nous avons utilisé nos cinq sens pour mieux connaître la vie du hérisson. Nous nous sommes mis en boule comme lui pour hiberner.

ANAÏS, VICTORIA ET MALO

Nous retrouverons Marie-Laure le 6 mai pour une sortie sensorielle en forêt et nous mettrons un composteur en place à l'école.

LES ÉLÈVES DE L'ÉCOLE ST JULIEN

Au cinéma

En classe de CM, à l'école Saint Julien, nous irons trois fois au cinéma. Au premier trimestre, nous avons vu un film muet : «Les lumières de la ville» (City lights), dont le réalisateur et l'acteur principal sont Charlie Chaplin.

C'est l'histoire d'un vagabond qui vient en aide à une jeune et jolie fleuriste aveugle et il se fait passer pour un homme riche... Ce film drôle est un film sonore mais sans dialogue. Il arrive de nombreuses péripéties à Charlot, de nombreuses scènes burlesques c'est-à-dire reposant sur le comique de gestuelle. Le travail d'acteur de Charlot est basé sur la pantomime : l'art du mime. C'était vraiment très bien !

LES ÉLÈVES DE L'ÉCOLE ST JULIEN



Nous avons vu un film muet : Les lumières de la ville

LES JEUNES ont la pêche



Spirale aromatique

Le conseil municipal d'enfants construit une spirale aromatique : mais qu'est ce que c'est ?

C'est une structure de terre et de pierres sèches sur laquelle sont plantées des plantes locales. Cette construction (de forme circulaire et en colimaçon) permet de faire varier le degré hydrique selon la pente, donc de planter des essences dont les besoins en eau diffèrent.

Elle permet également d'attirer les insectes (rôle important dans la pollinisation) et de les abriter grâce à des nichoirs.

Enfin cette construction peut servir de support pédagogique pour la faune (insectes) et la flore locale (plantes).

Elle sera située rue de la Piat. Les travaux ont lieu pendant 6 mercredis après midi avec les services techniques et l'association Naturama.

Le CME a présenté son projet de spirale aromatique au Conseil municipal du 17 décembre 2012.

Recette pour une spirale aromatique réussie

- Prévoir un emplacement sans ombre.
- Mettre le sable partout sur l'emplacement.
- Choisir des pierres : petites et plates pour le milieu, grosses et plates pour la fin. Il faut progresser en colimaçon du milieu à la fin.
- Faire de la boue et de l'argile pour lier les pierres entre elles : pour faire la boue, mélanger de la paille et de la terre triée.
- Placer des nichoirs à certains endroits pour les insectes.
- Une fois la structure terminée, placer les plantes qui ont le plus besoin d'humidité tout en bas et les plantes les moins gourmandes tout en haut.

Les semailles

Jeudi 18 octobre, nous avons semé du blé dans une parcelle de 25 m² dans le champ à côté de l'école. La parcelle avait été labourée par les agents municipaux.

Pour commencer, nous avons cassé les mottes de terre et enlevé les cailloux avec un piochon, une griffe et une serfouette. Après nous nous sommes mis en groupe pour semer. Avec le transplantoir, nous avons creusé une ligne de 4 cm et pour qu'elle soit droite nous avons mis un cordeau. Dans ce sillon, nous avons mis des grains, mais pas collés, et nous avons rebouché avec nos mains.

Après, nous sommes rentrés en classe et nous avons fait des expériences dans des pots pour chercher quelle quantité d'eau et à quelle profondeur il fallait mettre les grains dans la terre.

Tous les quinze jours, nous allons faire des prélèvements pour surveiller la croissance. Nous récolterons début juillet et nous ferons du pain.

VALENTINE MALLO, PAUL LAIDEBEUR, YANN CUSSAC CE2
ÉCOLE LES CHADRILLONS

(Dans le cadre des animations éducation à l'environnement proposées par la Copamo avec Bertrand Claudy du Mouvement national de lutte pour l'environnement).



LES JEUNES ont la pêche



COLLÈGE

Extrait d'Ado choc numéro 30

Commémoration du 11 novembre 1918

Une élève représentait le collège. Comme toutes les communes de France, Soucieu-en-Jarrest a commémoré l'Armistice du 11 novembre 1918. Garance, une élève de 3^{ème}, représentait le collège lors de cette importante commémoration. Elle a lu, devant le maire, les anciens combattants, les pompiers et une assistance nombreuse, des articles de journaux de propagande de cette époque, qui ne correspondaient pas du tout à la triste réalité et avaient pour but de rassurer les populations.

Sondage restaurant scolaire du collège

Nous avons effectué un petit sondage auprès des élèves demi-pensionnaires et voici le résultat. Aimez-vous la cuisine du collège ? 98% des élèves apprécient la cuisine et 2% n'aiment pas. Voulez-vous que cela change ? 99% des élèves ne veulent pas et 1% le veut.

Quel est votre plat préféré ? Les élèves nous ont répondu : les frites 34% ; les lasagnes 18% ; le hachis parmentier 5% ; le couscous 1% ; autre : 13% et 25% aimeraient plus de frites et de kebab.

FÉBÉE 6^e, CANDICE 6D, LILIOU 6B ET MALO TRICCA 4B
EXTRAIT DE « ASO CHOC » N°30, ÉDITÉ PAR LE FOYER DU COLLÈGE,
0,60€ L'EXEMPLAIRE.



La pastorale

À l'école Saint Julien, une fois par mois, je fais de la pastorale avec mes camarades. Cette année, j'ai visité l'église. Avec un groupe de camarades, j'ai parcouru les allées de l'église en écoutant les commentaires de Mr Plassard. Mais ce que j'ai préféré, c'est le moment où je suis monté tout en haut du clocher, même si j'ai eu les oreilles bouchées lorsque les cloches ont sonné, c'est un moment que je n'oublierai pas !

BIENVENUE A ALAIN AUBERT, NOUVEAU PRÉSIDENT DE L'ÉCOLE DE MUSIQUE

Alain Aubert est enseignant et chercheur à l'Université Jean Monnet de St Etienne (télécommunications).

Il demeure à Orlénas, mais prend des cours de saxophone à Soucieu, d'où l'idée de reprendre la présidence de l'École à la suite du départ de Jean-Louis Chareyron.

Sans dévoiler tous ses projets pour l'École, il donne rendez-vous aux Jarreziens le 22 juin pour une grande manifestation, un spectacle et une fête de la

musique qui durera de 11h à minuit. Le lieu variera en fonction du temps : à l'Espace Flora Tristan en cas de pluie ou à l'Espace de la Piat si le temps le permet. De nombreuses surprises sont prévues pendant cette journée ! ♦

GINETTE COQUET

..... ÉCOLE DE MUSIQUE
cath.aubert@free.fr
soucieumusique@yahoo.fr



APEL : DES ANIMATIONS RÉUSSIES

Notre association de parents d'élèves a travaillé sur plusieurs actions pendant ce 1^{er} trimestre : le calendrier 2013 de l'école St-Julien, la vente de chocolats, notre 2^{ème} marché de Noël et le traditionnel goûter de Noël.

Le calendrier est une première car nous ne l'avions jamais réalisé. Des mamans sont venues prendre les élèves en photo. Nous avons pu faire la mise en forme et quelques semaines plus tard, il était disponible. Chaque classe est représentée, ainsi que l'équipe enseignante.

Depuis plusieurs années, nous réalisons une vente de chocolats Jeff de Bruges : les bons de commandes sont distribués aux vacances de la Toussaint et la livraison est effectuée une semaine avant les vacances de Noël.

La 2^{ème} édition de notre marché de Noël a rencontré un beau succès avec des créations nouvelles et un plus grand choix dans les produits faits maison. Un grand grand merci à tous les parents qui ne font pas partie de notre association et qui sont venus nous aider à réaliser toutes les décorations dans les ateliers du lundi matin, car le marché de Noël est un événement qui demande beaucoup de temps et d'énergie dans la conception, la création et l'organisation. C'est notre vice-présidente Maud Boulat qui est à l'initiative du projet et qui a organisé cette manifestation.

Notre travail a été récompensé car nous avons pu vendre à l'extérieur de l'école et faire connaître notre établissement autrement. Ce qui nous a valu un bel article dans le Progrès.

Les parents d'élèves ont organisé le goûter de Noël, grand moment de partage dans les classes.

Notre loto a eu lieu le samedi 9 février 2013 à l'espace Flora Tristan. À noter également l'opération Portes ouvertes le 16 mars à l'école St-Julien. Tous les

élèves et leurs parents sont invités à participer au carnaval organisé pour l'ensemble des écoles jarreziennes. **Bonne année 2013 ! ♦**

CÉLINE JARICOT, PRÉSIDENTE DES PARENTS
D'ÉLÈVES ÉCOLE ST JULIEN





L'ACTUALITÉ DES RAMI

Les Relais d'assistantes maternelles itinérants (RAMI) sont ouverts aux enfants de moins de 6 ans et à leurs accompagnateurs, familles, assistantes maternelles, sur inscription.

Les animatrices vous accueillent sur toutes les communes de la Copamo pour des ateliers d'éveil (musique, psychomotricité...), selon un planning prédéfini, et, généralement au rythme d'une fois tous les quinze jours.

ATELIER ET FORMATIONS

Pour ce début d'année 2013, les animatrices du RAMI vous proposent différents ateliers ou formations en faveur des enfants et ou des adultes tels que :

- des ateliers relaxation sur les communes de Chassagny et Taluyers, au rythme d'une fois par mois. Une personne prendra en charge un groupe d'adultes pour une séance de relaxation (l'animatrice prendra en charge le groupe d'enfants dans une salle attenante avec l'aide d'autres assistantes maternelles).
- Des ateliers de psychomotricité sur la commune de St-Sorlin : une fois par mois, une psychomotricienne proposera des ateliers destinés aux enfants leur proposant des parcours de psychomotricité globale, des jeux de motricité fine... tout en expliquant aux adultes l'utilité de ces jeux. Un temps de discussion est aussi consacré aux adultes pouvant ainsi répondre à toutes leurs questions liées au développement de l'enfant.

• Une réunion sur le thème de la sécurité routière, proposée par un membre de la MAIF, sera organisée sur les communes de Rontalon (21 janvier), Orléans (24 janvier), Mornant (28 janvier) et St-Maurice-sur-Dargoire (22 février).

• Une formation de recyclage aux premiers secours sera proposée aux assistantes maternelles sur St-Didier-sous-Riverie (les 22 janvier et 19 février) et sur Orléans (les 7 février et 28 mars, exceptionnellement à St-Laurent-d'Agnay).

• Un mini-spectacle sur le thème du conte sera proposé pendant les vacances scolaires le 26 février sur St-Didier-sous-Riverie.

VACANCES

Les RAMI vous accueilleront pendant les vacances scolaires sur différentes communes, à raison de trois jours consécutifs dans la même salle.

Février

- Du mardi 26 au jeudi 28 février à St-Didier-sous-Riverie.
- Du mardi 5 mars au jeudi 7 mars à Taluyers.

Vacances d'avril

- Du mardi 23 au jeudi 25 avril sur St-Sorlin.
- Du lundi 29 au mardi 30 avril à Chassagny.

N'oubliez pas de vous inscrire à l'avance, le nombre de places étant limité.

Les animatrices sont à votre écoute par mail, téléphone et vous reçoivent au centre culturel à Mornant, service enfance jeunesse social, sur rendez-vous, pour des permanences d'accueil et d'information (contrats, convention collective...) ♦

RAMI

Sud : Chaussan, Orléans, Sainte Catherine, Saint Laurent d'Agnay, Saint Sorlin, Soucieu-en-Jarrest, Taluyers : Sandrine Goutany Catherine Burstein : **06 77 42 82 31**

Nord : Chassagny, Mornant, Riverie, Saint Andéol, Saint André, Saint Didier sous Riverie, Saint Jean de Touslas, Saint Maurice sur Dargoire : Laëtitia Sereno (remplaçante de Marine Segura) : **06 75 71 49 50**
rami@cc-paysmornantais.fr
www.cc-paysmornantais.fr



L'HOMME ET SES TRACES AVEC L'ARAIRE



Tout homme laisse des traces de son passage. La quête de cette trace sous-tend chacun des articles rassemblés dans le numéro 171 de la revue de l'association L'Araire. Patrick Bernard et Jean Lassus ont débuté des campagnes de prospections inventaires dans le pays mornantais dans le but d'inventorier les sites où ont vécu des gallos romains, et font part des méthodes employées sur le terrain. Franck Vergnon, en décryptant les registres de l'Hôtel-Dieu et de la Charité de Lyon à la fin du XVII^e siècle démontre que la population de cette époque souffrait de grande misère et que les premières victimes en étaient les enfants.

Des traces, des hommes passionnés en ont laissé de remarquables, il est juste qu'hommage leur soit rendu : Claude Perrouin rappelle l'œuvre d'Alain Châtel, à qui l'on doit notamment le sauvetage et la restauration du Prieuré de Taluyers. Andrée Possety adresse un dernier salut à Jean-Guy Mourguet, des-

pendant du créateur de Guignol à qui l'on doit non seulement la perpétuation de cet art de la marionnette, mais aussi la préservation d'une riche collection, visible aujourd'hui dans le musée théâtre Guignol de Brindas. Traces encore avec des notes de lecture portant à la connaissance de tous, l'existence d'ouvrages venant enrichir la mémoire collective.

DISPONIBLE

- Sur commande : adresser un chèque à l'ordre de L'Araire, passage de L'Araire 69510 Messimy.
- Sur place au siège administratif de L'Araire, passage de L'Araire 69510 Messimy.
- Dans divers points presse du Pays Lyonnais. Nous consulter. 7€ + 0,75€ pour l'envoi. ♦

L'ARAIRE

04 78 45 40 37 - lairage@wanadoo.fr
www.araire.org.



BIBLIOTHÈQUE ÉCLATS DE LIRE



LES ADOS LISENT

Samedi 9 février à 15h, la bibliothèque a accueilli un groupe d'ados de Chassieu, qui nous ont lu à voix haute leur sélection de textes (collection Trimestre, textes de Thierry Lenain.)

LA BIBLIOTHÈQUE, C'EST AUSSI DES ANIMATIONS POUR LES PETITS

Heure du conte

Vendredi 15 février et vendredi 24 mai à 17h, dans l'amphithéâtre des maternelles pour les grands (6-12 ans), et à la bibliothèque pour les petits (3-6 ans).

Prix des Incorruptibles

Nous accueillons, avec les classes de CP, l'illustratrice Alexandra Huard le 4 avril. Et des rendez-vous pour les grands !

PRIX MES-SOU-THU

Pour sa troisième édition, le prix des lecteurs des trois villages propose une nouvelle sélection de 5 romans et de 5 bandes dessinées, à lire d'ici la fin mai. Proclamation des résultats et débat à la bibliothèque de Thurins vendredi 31 mai à 19h.

ATELIERS D'ÉCRITURE

«Dis-moi dix mots» : les samedi 16 mars et 23 mars de 9h30 à midi.

BOUILLON DE LECTURE

Partage de nos lectures tous les 3^{ème} jeudi du mois à 20h15, en alternance à Soucieu (21/02 et 16/05), St Laurent d'Agnay (21/03 et 20/06) et Orlénas (18/04).

Ces animations sont ouvertes à tous, lecteurs ou non. Les nouveaux sont les bienvenus ! ♦



BIBLIOTHÈQUE

Renseignements activités :

<http://bibliothequedesoucieu-en-jarrest.hautetfort.com/>

Bibliothèque : 04 72 31 15 53.

61 CLUBS CYCLISTES RASSEMBLÉS À SOUCIEU

Le 16 novembre 2012, le Cyclo club jarrézien a organisé l'assemblée des 61 clubs cyclistes UFOLEP du Rhône représentant 1657 licenciés. Gérard Grange, maire de la commune, était présent.

Les responsables de la commission départementale ont dressé le bilan moral et sportif de la saison : 68 épreuves ont été organisées réunissant 12600 participants dans 3 disciplines : le VTT, le cyclotourisme et la course sur route.

Christine Vindry qui remporte le ruban cyclotouriste féminin UFOLEP et Alain

Rimet-Mignon, celui du VTT pour la 2^{ème} fois, nous firent honneur à l'occasion de la remise des récompenses. À remarquer le bon classement aux 11, 12, et 15^{ème} places de Jacques Feuillet, Jacques André, Gilles Vindry sur le ruban cyclotouriste masculin, avec comme vainqueur Franck Ollagnier (club Charly CT) sur 500 classés.

Les 102 présents ont terminé la soirée autour du buffet animé par l'orchestre Heptagonia, avec notre trésorier Patrick Placé au clavier.

LES RANDONNÉES JARRÉZIENNES DE VTT

Dimanche 14 octobre, beaucoup de VTT à Soucieu-en-Jarrest place E. Morillon pour s'inscrire aux randonnées jarréziennes de VTT sur 3 circuits de 15, 29, et 39 km dans les monts du Lyonnais. Les 245 participants se sont répartis à 13 sur 15 km, à 103 sur 29 km et à 129 sur 39 km avec des départs échelonnés de 8h à 9h30. Ils ont apprécié les terrains variés, bois et forêts, sur des chemins plutôt rocaillieux, de belles montées, des descentes techniques, particulièrement sur le parcours de 39 km avec une dénivellation de 1300m (900 m, 29 km, 350 m, 15 km).

Le départ au plus bas s'est fait à 350 m d'altitude, le plus haut à 850 m. Celui-ci passe sous le Signal St-André à 934 m, 3^{ème} sommet des monts du département du Rhône. La météo du jour, excellente sur ces derniers versants du massif cen-

tral face aux Alpes, a permis aux pilotes de voir dans de bonnes conditions les massifs du Pilat, des Monts d'Or Lyonnais et la vallée du Rhône, la chaîne des sommets alpins dominé par le Mont Blanc. L'état des chemins a permis d'économiser le nettoyeur haute pression à l'arrivée. Les participants de 10 à 73 ans, satisfaits du balisage, des ravitaillements, de la bonne organisation du Cyclo club jarrézien (Ufolep) ont déjà coché sur leurs agendas la 13^{ème} édition qui aura lieu **dimanche 13 octobre 2013**.

La prochaine organisation du Cyclo club jarrézien sera un rallye cyclotouriste sur les routes des monts du Lyonnais le **dimanche 24 mars 2013**, avec le choix de 3 circuits, 52, 88, 103 km. ♦

LE PRÉSIDENT ALAIN RIMET-MIGNON



TÉLÉTHON 2012

Mieux que l'an dernier et nous l'espérons moins qu'en 2013 !

Grâce à tous, pompiers, bénévoles, commerçants, municipalité, la cagnotte du Téléthon 2012 est de **7399,88 euros**.

NOS ACTIVITÉS

Le loto du vendredi 7 décembre a compté moins de monde que l'an dernier, mais nous avons passé une bonne soirée dans une ambiance très familiale.

Le samedi matin, nous avons eu du mal à monter le barnum sur la place, mais les bénévoles ont mis tout leur cœur à l'ouvrage. Café et chocolat chaud étaient servis aux cyclistes et aux marcheurs. Malou a eu un grand succès avec ses confitures. Un groupe d'enfants avait confectionné des articles de Noël lors de mercredis récréatifs, et Mamie Villoria avait tricoté toute l'année écharpes et bonnets. À 11 h, le saucisson chaud-patates ouvrait ses portes à la Salle Flora Tristan. 300 repas environ ont été servis.

Merci à tous et toutes pour ces 24 h de solidarité. **L'équipe Téléthon vous souhaite une belle année 2013.** ♦

JOEL EMPTAZ

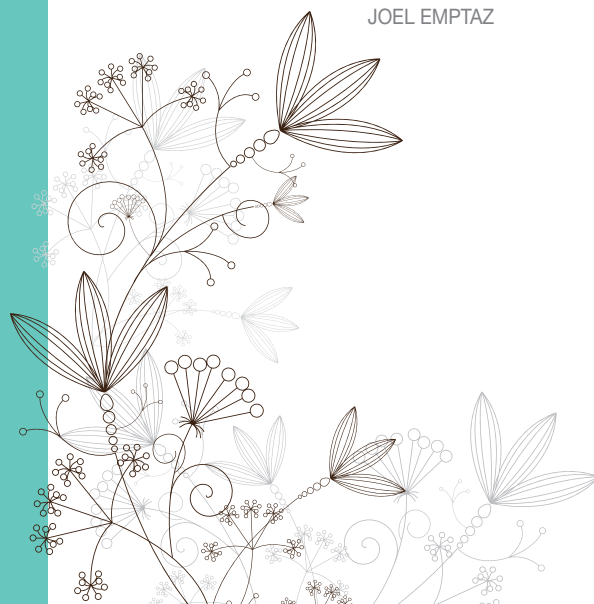

LE CLUB D'AÏKIDO DE LA MJPT INAUGURE LE DOJO

Les 13 et 14 octobre 2012, à l'initiative des deux enseignants du club, Daniel Beau et Brice Devif, les pratiquants de la section Aïkido de la MJPT ont « inauguré » le nouveau Dojo.

Situé dans le quartier de la Piat et remplaçant avantageusement la Maison pointue, le dojo permet maintenant d'accueillir dignement les « cadres » de la discipline.

Dominique Pierre (5^{ème} Dan), qui a honoré le dojo de sa présence lors de ces deux journées, fait partie de ces personnes dépositaires d'un savoir et d'une culture des arts martiaux.

Pourtant, c'est avec des mots et des gestes simples que celui-ci est capable de faire passer un message, de faire ressentir un déséquilibre ou de vous réapprendre à marcher !

Ces deux jours ont été l'occasion de moments de partage, d'échange et d'écoute avec des aikidokas des clubs des environs, et ont été représentatifs du

sens contenu dans l'Aïkido : la voie de la concordance des énergies.

Ce furent aussi des moments de détente : même si la pratique de l'Aïkido nécessite concentration et coordination, cet art martial laisse toute sa place à la bonne humeur (le fondateur Morihei Ueshiba insistait beaucoup sur ce point).

Ce week-end d'inauguration a été conclu par un pot de l'amitié malgré les premiers frimas de l'automne !

Alors, si vous aussi vous souhaitez pratiquer dans une bonne ambiance une discipline qui prône le contrôle de l'énergie, mobilise toutes les parties du corps, et ouverte à tous de 7 à 77 ans, rejoignez-nous les mardis et jeudi soir de 20h à 22h (cours enfants/ado le mercredi à 18h à 19h). ♦



..... Aikido Soucieu : toutes les infos
Coordonnées des enseignants :
<https://sites.google.com/site/aikidosoucieu/home>



FÊTE DE LA PÊCHE DE VIGNE

Elle n'a pas failli à son rendez-vous du premier dimanche de septembre, notre Pêche de vigne qui, en mûrissant au fil des années, a encore gagné en saveurs.

Il y en avait pour tous les goûts. Du sport de haut niveau avec la Course des noyaux sur un parcours renouvelé. De la gastronomie avec le stand des arboriculteurs, le marché de producteurs et la traditionnelle soupe aux choux. De la culture avec des expositions d'artistes et des animations musicales et théâtrales.

À la Pêche de vigne, on prouve également qu'on sait gérer la crise : le videgreniers se développe, le Troc'ados perdure et les métiers manuels d'antan sont remis à l'honneur. En cas de blues passager, la buvette assure et rassure. Amis Jarréziens et chalands de passage, chantez, dansez, admirez, dégustez ! La Pêche de vigne ne vous a pas déçus en 2012, elle aura autant de jus pour la prochaine édition du 1^{er} septembre 2013. Pari lancé. Et, si au détour de l'une de vos réflexions, il vous venait à l'idée de participer à la mise en place de la fête tout au long de l'année, venez, les gentils organisateurs vous attendent.

Pour plus de renseignements, allez vous promener sur notre site : www.fetedelapechedevigne.com. ♦



TROIS PETITS CONTES PAS SI MAL FICHUS !

La vie dans une Maison d'accueil spécialisée est certes rythmée par un quotidien parfois lourd et répétitif, et la MAS, Maison soleil de Soucieu-en-Jarrest n'échappe pas aux contraintes inhérentes à la prise en charge de personnes dépendantes.

Alors, de temps en temps, il est salutaire de faire «un pas de côté» peut-être pour se donner la possibilité d'être ensemble d'une façon différente, de partager des moments d'émotion au travers d'une représentation théâtrale telle que Bruno Miara nous propose en cette après-midi du vingt-trois novembre 2012. Une manière comme une autre de se retrouver avant la période d'hiver !

Avec sa compagnie il nous avait déjà régales en 2009 puis en 2010 avec des spectacles atypiques et porteurs de messages généreux.

Juste la route à traverser, mais la présence des gendarmes de Mornant a permis à tous nos résidents et à leurs familles d'accéder sans encombre à la salle des fêtes que la mairie nous a aimablement prêtée.

Cette fois le message que portent ces «Trois petits contes mal fichus, bancals et tout tordus» est explicite. «Entre fantaisie, imaginaire et réalité ce spectacle vient nous parler du handicap avec finesse et poésie».

Il faut dire que Bruno n'est pas non plus un comédien tout à fait comme les autres. Non seulement il est un voisin attentif mais il n'a pas son pareil pour évoquer ces thèmes disons... difficiles de la plus délicate des façons et avec une authenticité rare.

Bien au-delà de la performance d'acteur, la sincérité de son engagement a permis à l'ensemble des invités, aux professionnels comme aux familles, de partager des émotions fortes.

Quant aux résidents, au premier chef concernés par ces trois petits contes, leurs réactions au cours du spectacle semblaient montrer (comme souvent) qu'ils en ont eu une sorte de compréhension intuitive et finalement reconfortante. Le pari était audacieux ; peut-être ; mais nous l'avons tenté en parfaite connaissance de cause en préparant cet



événement avec Bruno longtemps à l'avance. En tout cas, aucun spectateur présent cet après-midi-là ne pouvait rester indifférent à un tel message. Pendant que l'on buvait le verre de l'amitié, les discussions allaient bon train car de toute évidence le sujet touchait au plus profond.

On peut noter que plus de la moitié des familles se sont déplacées et que bon nombre nous ont exprimé leur regret de ne pas pouvoir être présentes.

Merci à tous !

Un grand merci aussi aux autres établissements qui ont pris la peine de se déplacer avec leurs résidents pour vivre ce moment avec nous, notamment la MAS de Révolat de Feyzin et le Village de Sésame.

La présence ce jour-là de représentants de la mairie de Soucieu nous confirme aussi que la Maison soleil est un endroit qui compte dans la vie de la commune,

marquant par là une forme d'intégration assez remarquable. Quelques personnes bénévoles de notre association fondatrice (L'association Soleil) ne manquaient pas non plus à l'appel.

Encore une fois, que toutes et tous soient remerciés car leur présence validait aussi les efforts et l'engagement de nos collègues pour la réussite de cette soirée.

Plus tard, a germé l'idée d'organiser une rencontre avec les familles, Bruno Miara et quelques professionnels, pour reparler de ce spectacle et de ce qu'il nous a fait vivre.

Prendre le temps de prolonger la discussion d'ici quelques mois, profiter de ce formidable et audacieux «Pas de côté» qu'une représentation théâtrale nous a permis de faire... Quelle drôle d'idée ! Et pourquoi pas ? ♦

YVES LAURENT, ÉDUCATEUR
À LA MAISON SOLEIL

RENDEZ VOUS DES BONS COPAINS LES 24, 25 ET 26 MAI



Au village sans prétention, on va encore faire sensation : Brassens, ses fils et ses copains s'invitent pour le 9^{ème} festival. Sur le thème de la rencontre et de la convivialité, la chanson réunira encore une fois tous les amateurs de textes et de musique.

Au programme 2013, une soirée très festive le vendredi à l'espace Flora Tristan avec les Vieilles pies et Lucas Rocher. Dès 19h, l'apéro concert vous mettra dans l'ambiance. Samedi, c'est une soirée cabaret qui nous permettra de découvrir Brassens mis en scène chez «Léon et Margot» après un Brassens revisité «sans vergogne».

Gratuit, ouvert à tous, libre d'accès... le samedi après midi et tout le dimanche, ne vous privez pas de venir écouter les concerts gratuits et participer aux animations dans le quartier des écoles.

Tous les bénévoles se mettront en quatre pour vous accueillir, assurer votre confort et de bonnes conditions d'écoute, vous proposer boissons et restauration, toujours issues de produits locaux.

Vous pouvez désormais acheter les billets via notre site : www.lesfilsdegeorges.com, qui a dit qu'un jour Brassens ne passerait pas aux nouvelles technologies.

Au rendez-vous des bons copains, y'avait pas souvent de lapin ! **Rendez-vous fin mai ! ♦**



VENDREDI 24 MAI

19h : apéro concert à l'Espace Flora Tristan.

21h concert : Lucas Rocher, puis les Vieilles pies.

SAMEDI 25 MAI

À partir de 16h, quartier des écoles, concerts gratuits et animations.

20h30 soirée cabaret à l'espace Flora Tristan.

DIMANCHE 26 MAI

Gratuit.

À partir de 10h30 : bœuf Brassens cour de l'école.

12 h : repas champêtre.

13h30 : ouverture du Tremplin, une sélection d'auteurs compositeurs.

FAMILLE D'ACCUEIL POUR HANDI'CHIEN

Hado, jeune Golden de 3 mois tout juste, affectionne autant les moquettes de la salle Jean Carmet que les dalles plus froides d'une gare SNCF, la salle de restaurant ou même l'assemblée municipale.

Destiné à seconder une personne handicapée, ce jeune chiot doit se familiariser à toutes les ambiances, dans une discrétion maximale. « À une restriction près : les tapis roulants, qui l'effraient encore un peu. » commente Jacques André, chargé du bon déroulement de cette initiation. Il y a plus d'un an, Jacques et Chantal avaient postulé pour devenir famille d'accueil auprès d'Handi chien. L'association leur a proposé un bébé Golden Retriever en novembre dernier. Retriever signifie : « Rapporte ! » et c'est fou ce qu'un chien peut effectivement ramener dans sa gueule : clé, téléphone, télécommande, lunettes, petite cuillère, etc.) ! Devenu adulte, Hado devrait être en capacité de répondre à une cinquantaine d'ordres : ouvrir les placards, aboyer sur commande, ramener les courses, etc.

18 MOIS D'ÉDUCATION À LA MAISON

Selon son évaluation finale, le chien assistera une personne en situation de handicap moteur, participera à l'éveil social d'un enfant autiste ou fera son entrée dans une maison de retraite pour stimuler des résidents âgés ou atteints d'Alzheimer. Entre-temps, il incombe à Jacques d'assurer son éducation à la propreté, de le rendre réceptif... sans trop de câlins car l'objet unique d'attachement doit rester le jeune handicapé qu'Hado secondera.

Même si Hado est un chiot magique qui occupe les conversations et délie déjà les langues, la tâche s'avère plus astreignante que Jacques ne le soupçonnait au départ : pas question de laisser le chien livré à lui-même plus de quatre heures. Obligation aussi de trimballer des croquettes en permanence dans ses poches, la récompense étant à la clé de tout exercice ! Il faut s'habituer à « penser chien » : par exemple, la réprimande ne fonctionne pas chez nos compagnons à quatre pattes. En cas de bêtise imminente, il sera bien plus efficace de détourner l'attention du jeune chiot qui commence à mordiller les rideaux ! À méditer. « Nous n'avions jamais porté autant d'at-



tention au dressage de notre propre chien précédemment. Et là, c'est nous qui apprenons.»

PASSER LE RELAIS À LA PERSONNE HANDICAPÉE

Tous les 15 jours, Gaëlle, éducatrice canine conseille et contrôle la progression d'Hado, supervise les soins vétérinaires, entièrement à la charge de l'association. La famille d'accueil, strictement bénévole, n'engage pas de dépenses. Dans deux ans, après six mois de stage collectif et au terme d'une cérémonie souvent émouvante, le chien sera remis gratuitement à un jeune handicapé : il en coûte chaque fois 13 600 euros à cette association nationale qui vit exclusivement de dons.

À ceux qui l'interrogent sur la séparation prévue en octobre 2014, Jacques remarque simplement qu'Hado fera le bonheur d'une personne handicapée. « Je serai à la fois très triste — mais ça passe ! — et très content, et cela... ça reste ! »

PROPOS RECUEILLIS PAR S BROYER

À signaler, une expérience similaire, à Marjon, où Audrey a élevé dix huit mois, en famille, un lointain cousin d'Hado.

..... **HANDI'CHIENS LYON**
649 avenue Bourgelat
69280 Marcy l'Etoile
Tél. : 04 78 87 63 93
www.handichiens.org

Soucieu Mag' est une publication de la mairie de Soucieu-en-Jarrest.

DIRECTEUR DE PUBLICATION :
Gérard Grange

RÉDACTION : Sylvie Broyer, Véronique Lacoste, Latifa Gaudin, Ginette Coquet, Patrick Fontes.

PHOTOS : Sylvie Broyer

COORDINATION : Alexandra Lao

CRÉATION : Chlorofeel Communication

IMPRESSION : LD Fab

Mairie de Soucieu-en-Jarrest
Place de la Flette
69 510 Soucieu-en-Jarrest
Tél. : 04 78 05 26 33
Site : www.soucieu-en-jarrest.fr
Mail : contact@soucieu-en-jarrest.fr

Prochaine parution : 18 juin 2013. Merci de faire parvenir articles et photos pour le 1^{er} mai 2013 en mairie : communication.soucieu@orange.fr



Soucieu-en-Jarrest est un village de la Communauté de communes du pays mornantais.



Mr B.

BP Zoom

Dimanche 7 avril à 17h.
Pour fêter ses 20 ans de scène, le duo de clown BP Zoom a concocté un mélange savoureux de gags comiques et situations burlesques un peu à la manière d'un Buster Keaton et Jacques Tati.
www.temalproductions.com

La passion de Médée

Vendredi 22 mars à 20h30.
Mythique voix que celle de Médée, retrouvez cette héroïne grecque qui perpétue la légende transformée par ses descendants en rite éternel.
www.premieracte.net



Mr P.

Le Petit Monde de Solange

Mardi 30 avril à 15h.
Avec ce spectacle, la Cie Le grand Jeté, Frédéric Cellé aborde la danse contemporaine de manière ludique et joyeuse, rythmée par les grands airs des ballets classiques et plongeant le jeune spectateur dans un monde de personnages en couleurs qui donne envie de se costumer :
www.legrandjete.com



Soirées Le Temps d'un film

15 mars, 24 mai, 5 et 12 juillet.
Séances en plein-air.
letempsdunfilm.free.fr



Gil Chovet

Mardi 5 mars à 15h.
Chanteurs pour les petits, mais pas que !
www.gilchovet.com

Trop fort !

Mardi 28 mai : documentaire et débat sur le hip-hop.
Vendredi 31 mai : scène ouverte aux danseurs amateurs et spectacle Déserts.
Samedi 1^{er} juin : film Beat street et atelier Graph





● Le saucisson chaud du téléthon a rassemblé une nombreuse assistance



● L'Amicale des sapeurs pompiers organisait le Téléthon



● Le bistro lecture : une dizaine de lectures passionnantes



● CCAS : les colis remis à nos aînés



● Jacques Rivoire présente la correspondance de Roger Kowalski



● Le 8 décembre au centre-bourg