

# Soucieu Mag

LE JOURNAL D'INFORMATIONS MUNICIPALES DE SOUCIEU-EN-JARREST



DOSSIER

JARRÉZIENS

qui sommes nous ?



DOSSIER

Soucieu, commune  
amie des aînés



SOUCIEU QUOI DE NEUF

Vive la rentrée !

Octobre 2016

n°48

NOUVEAU SITE EN LIGNE - PAGE 11



# LES RENDEZ-VOUS DE SOUCIEU

Jarreston



## noVeMbr e

**5**  
**soirée halloween**  
par le Comité des  
Parents d'élèves, Espace  
Flora Tristan, 18 h

**11**  
**coMMéMoration**  
**de l'ar Mistice 1918,**  
square du Souvenir,  
11h30

**19**  
**loto assf,**  
Espace Flora Tristan, 18h

## déceMbr e

**2**  
**téléthon,**  
Espace Flora Tristan

**3**  
**> bibl iot hèque:**  
**5° anniVer saire**

**> course de la**  
**saint élyon**

**4**  
**concert de noël**  
Chorale de Soucieu en  
Jarrest, Eglise, 14h30

**5**  
**coMMéMoration**  
**Morts en afrique**  
**du nord unc,**  
Stèle jardin du souvenir,  
15h

**8**  
**fête des luMièr es,**  
dans le village, 18h30

**9**  
**don du**  
**sang,**  
Espace  
Flora Tristan  
de 16h30 à 19h



**11**  
**MARCHÉ DE NOËL**  
**DE L'APEL,**  
place du  
11 novembre  
1918, 8h

## janVier 2017

**6**  
**Vœux de la**  
**Municipal ité,**  
Espace Flora Tristan,  
vendredi à 19h

**14**  
**concours**  
**de bel ote,**  
UNC, Espace Flora  
Tristan, 14h

**21**

**> Moules frites,**  
ASSF, place du  
11 novembre 1918, 8h30

**> spectacl e d'hiver ,**  
École de musique,  
Espace Flora Tristan, 19h30

**28**

**loto,**  
ASSB,  
Espace Flora Tristan, 18h

## féVrier

**5**

**Vente boudin**  
**chasse Mar jon**  
**prassey tout,**  
Place du 11 novembre  
1918, 8h

**11**

**loto**  
APEL,  
Espace Flora Tristan, 17h

**12**

**tournoi de judo,**  
Salle Jean Garin, 9h30





# ÉDITO MAG'

Sans faire de bruit mais en travaillant régulièrement avec la participation active du cabinet AUA, l'équipe municipale rédige le nouveau PLU (Plan Local d'Urbanisme).

Deux étapes importantes sont désormais derrière nous : l'état des lieux et le Projet d'Aménagement et de Développement Durable (PADD). Elles ont donné lieu à un débat en conseil municipal et à deux soirées de concertation ouvertes au public.

Concernant la dernière étape, voici les motivations essentielles qui guident notre réflexion.

> Permettre un développement urbain qui soit maîtrisé et réaliste, ce qui veut dire que la croissance démographique modérée prend en compte le potentiel constructible lié à la densification en cœur de village.

> Affirmer la qualité de vie jarrézienne et donc adapter les équipements publics à l'évolution de la population. C'est aussi ajuster l'offre de logements à la réalité d'aujourd'hui en intégrant notre part de logements sociaux.

Il est également indispensable de réduire le trafic de transit dans le centre du village tout en poursuivant la création de cheminements doux.

Nous devons soutenir le commerce de proximité et protéger l'outil de travail des agriculteurs. Sauvegarder une activité agricole de proximité est certainement la réponse la plus pertinente face à la pression foncière.

> Organiser un développement urbain respectueux du territoire. Nous souhaitons créer une véritable transition entre la zone urbaine densifiée et les zones agricoles ou naturelles. Il est tout à fait cohérent de ne pas favoriser la surdensification à la lisière des zones à vocation agricole. De même le patrimoine bâti remarquable doit être protégé et l'ambiance végétale de la commune préservée.

La rédaction du PLU devrait être terminée en fin d'année 2016. Après approbation par le Conseil municipal, ce document devra être validé par les services de l'État. Il fera l'objet d'une enquête publique où chaque jarrézien aura la possibilité de le consulter et de rencontrer le commissaire enquêteur. À l'issue de l'enquête publique et de sa validation par le Conseil municipal, le PLU deviendra effectif courant 2017.

BERNARD CHATAIN, MAIRE



## SOMMAIRE

● Les rendez-vous .....	2
● Édito mag' .....	3
● Brèves de conseil .....	4
● Soucieu quoi de neuf ? .....	6
● Écho des com .....	10
● Environnement .....	12
● Dossier Jarréziens, ..... qui sommes-nous ?	13
● Les jeunes ont la pêche ....	18
● Assos .....	21
● Histoire .....	24
● Portrait .....	25
● Sortir .....	26
● Soucieu en images .....	27

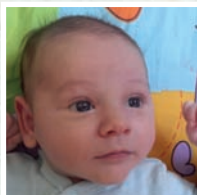
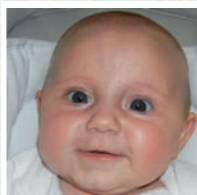
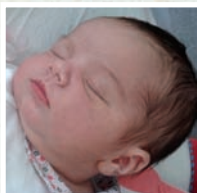
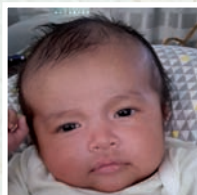
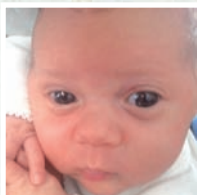

## Naissances

Alessandro TROMBETTA,  
8 août 2016Alexia PIEGAY,  
29 maiAlice MONTET,  
1<sup>er</sup> juilletAnthony DA CRUZ,  
16 maiJuline CHAPIUS,  
25 juilletLucas CAUSSE,  
25 juilletMaël TOSCANI,  
23 juilletRuben THOUSEAU,  
13 juilletSara GOMES  
DE OLIVEIRA, 22 juin

## et aussi

Abby VIAL, 13 juillet  
Automne SCOGNAMILLO, 28 juillet  
Charles SCAPPATICCI, 19 mai  
Chloé AULAGNIER, 17 juin  
Cian CAMPBELL, 21 mai  
Emma POINARD, 28 juillet  
Emma VEYRAC, 13 mai  
Ewen BADOR, 29 août  
Ewenn DUBOST, 27 août  
Inohé MORETTI, 2 juin  
Line ETIENNE, 9 juin  
Loïse AUGUSTO, 15 août  
Mila BONTEMPS, 6 juin  
Oscar OUM, 20 juillet  
Tristan DUBOIS PERRIN, 6 juin  
William MERLE, 26 juillet

## SÉANCE DU 6 JUIN 2016

URBANISME/VOIRIE/  
ACQUISITIONS FONCIÈRESrévision du plan local  
d'urbanisme, présentation  
du projet d'aménagement  
et de développement durables  
(pa d d)

*Le Conseil municipal a pris acte des orientations générales ci-dessous.*

1/ Permettre un développement urbain qui soit maîtrisé et réaliste, ce qui veut dire que la croissance démographique modérée tient compte du potentiel constructible lié à la division de parcelle et à la densification sans consommer de terres agricoles.

2/ Affirmer la qualité de vie jarrézienne, donc adapter les équipements publics à l'évolution de la population, adapter l'offre de logements. Soutenir le développement commercial de proximité, soutenir l'activité agricole. Réduire le trafic de transit dans le centre du village et poursuivre le développement des cheminements doux.

3/ Organiser un développement urbain respectueux du territoire, créer une véritable transition entre la zone urbaine densifiée et la zone agricole ou naturelle (on parlera ici de patrimoine bâti et de patrimoine paysager) mais également de ZNIEFF (Zones Naturelles d'Intérêt Écologique Faunistique et Floristique) et de corridors écologiques.

convention de servitude  
de passage au profit d'ér d f

Acceptation d'une convention de servitude de passage sur des parcelles communales dans le cadre de la création d'un transformateur sur la commune de Messimy et de l'enfouissement d'une ligne électrique de 20 000 volts.

transfert d'équipement hameau  
du Verger

Approbation d'une rétrocession, au profit de la commune, de parcelles cadastrées (voirie aux abords du centre de secours) au hameau du Verger et du classement de ces parcelles dans le domaine public.

## FINANCES

## Marché public de travaux

Approbation de la signature des avenants relatifs à la construction des locaux techniques et de locaux de stockage associatif.

## déplacements doux

Approbation d'une demande de subvention auprès de la Copamo pour la réalisation d'aménagements place du Pillot dans le cadre du développement des cheminements piétons et cyclables.

répartition du produit  
des amendes de police

Approbation d'une demande de financement auprès du Conseil Général du Rhône pour la réalisation de la mise en sécurité de la RD30 à proximité de la place du Pillot.

## ENFANCE / JEUNESSE / SCOLAIRE

convention pour la mise  
en place d'ateliers avec  
l'association « s emperfi »

Approbation de la signature de la convention avec l'association Sempferfi dans le cadre des nouveaux rythmes scolaires afin de permettre la mise en place des ateliers (arts martiaux, zumba), pour l'année 2016/2017.

VIE ASSOCIATIVE / SPORT /  
CULTURE

## convention Mjpt

Approbation de la signature de la convention avec la MJPT permettant de définir les modalités de mise à disposition des locaux communaux au titre de l'année 2016/2017.

ENVIRONNEMENT /  
DÉVELOPPEMENT DURABLEMotion contre la construction  
de l'a 45

Adoption de la motion contre l'A45. Pour plus d'informations, rendez-vous sur le site [www.soucieu-en-jarrest.fr](http://www.soucieu-en-jarrest.fr)





## Mariages



Célia BERWICK et Quentin AMBROISY,  
3 septembre



Elodie REDON et Thierry MARNAS, 23 janvier



Flavie CHEMINAL et Vincent MOUGIN,  
16 juillet



Isabelle NETO MARTINS et Virgilio DE MOURA  
MONTEIRO, 21 mai

## SÉANCE DU 11 JUILLET

### FINANCES

#### appel à projet des collectivités au conseil départemental 2016/2017

Approbation d'une demande de subvention auprès du Conseil départemental dans le cadre d'un appel à projet des collectivités pour l'élargissement de la rue de Verdun au niveau des numéros 30 et 32 et pour la création d'une liaison piétonne entre la départementale et le chemin des Fournettes.

### URBANISME/VOIRIE/ ACQUISITIONS FONCIÈRES

#### révision du plu

Compte tenu du débat du Conseil municipal du 6 juin et d'éléments complémentaires apportés par le Conseil Départemental, le Conseil municipal prend acte des modifications apportées au PADD.

### ADMINISTRATION GÉNÉRALE

#### organisation d'élections primaires par un parti politique

Approbation des règles de mise à disposition de locaux municipaux pour l'organisation d'élections primaires par toute structure politique qui en ferait la demande.

Approbation du tarif de mise à disposition des dits locaux à 200 € par jour de scrutin.

#### organisation du spectacle «Ça rythme à quoi»

Approbation des modalités d'organisation du spectacle «ça rythme à quoi» par les Percussions de Treffort le 7 octobre 2016 à 20h. 🌸

Retrouvez l'intégralité  
des comptes-rendus du  
Conseil municipal **sur  
le site internet**

Prochaines séances  
publiques,  
à 20h : 12 décembre  
2016, 23 janvier 2017

Les enfants du CME participent au parrainage  
civil (photo Lucas Bonnand, 25 juin 2016)





## Mariages

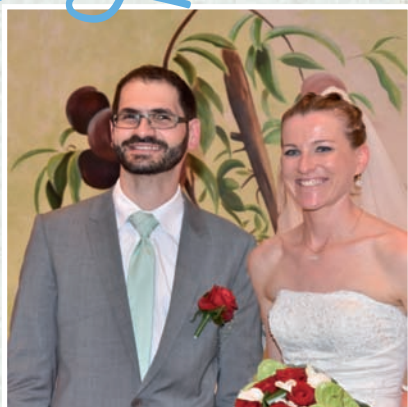

Jenny AUFFRAY et Remi GAUTHIER, 11 juin

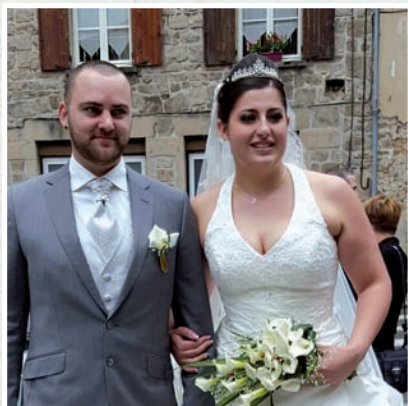

Vanessa DILLIES et Cédric MARTINS, 18 juin

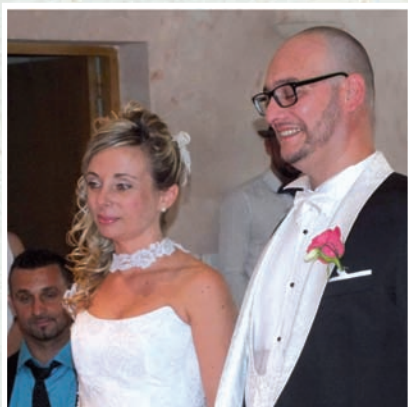

Virginie BOUVIER et Anthony CLERC, 27 août

### et aussi

Angélique EMPTAZ et Mathias GUYOT, 4 juin  
 Anne-Laure COLLARD et Ludovic LAROCHE, 16 juillet  
 Ellinor PETITJEAN et Philippe FASSON, 25 juin  
 Florence BRUNY et Sandrine PARIAT, 27 août  
 Julie PAILE Yann FALCON, 20 août  
 Marine LEJEUNE et Aurélien JUILLARD, 4 juin  
 Sandrine GRANGE et Christophe ARNAUD, 18 juin

## Décès

Christian FABRE, 10 juin  
 Jeannine BAZIN ép. AVENAS, 19 juin  
 Pierre MERAUD, 23 juillet  
 Guy ALLORY, 19 septembre  
 Louis DEL-REY, 23 septembre

## SOUCIEU QUOI DE NEUF ?

### Le pôle médical jarrézien renforcé !

Suite au départ à la retraite du docteur Gérald FOURRE, le Pôle médical optimise sa structure pour accueillir désormais 5 médecins. Le docteur Fabienne GARNIER et le docteur Max-Laurent MASSIP ont donc renforcé les docteurs Christophe BENARD, Valérie BURNOD et Ramsey GONTHIER déjà installés. Le docteur Valérie BURNOD, parallèlement à son activité de médecine générale, développe toujours des soins de médecine chinoise et acupuncture. De même, le cabinet dentaire a étoffé son offre grâce à l'arrivée de deux nouveaux praticiens qui viennent prêter main forte au docteur Anthony LATOUD : le docteur Fanny FRANCHART et le docteur Camille PARE

Horaires et coordonnées sur le site de la Mairie. ✿

DR CHRISTOPHE BENARD

### Taxi à proximité : taxi Belmonte

Tél : 04 78 05 50 50 - Port : 06 68 93 01 56  
 Site : [www.taxibelmonte.com](http://www.taxibelmonte.com)

### BOÎTE DE LIVRES-ÉCHANGE

#### DE QUOI S'AGIT-IL ?

D'une initiative qui existe déjà dans de nombreuses grandes villes, mais aussi dans des communes plus petites ; et c'est à présent chose faite à Soucieu-en-Jarrest !

#### LE PRINCIPE

J'ai fini mon livre, je le dépose dans la boîte à livres, et si le cœur m'en dit, j'en prends un autre en échange, mais je peux aussi seulement en prendre ou seulement en déposer.

#### L'IDÉE

C'est d'échanger et également d'avoir des livres variés disponibles à toute heure du jour ou de la nuit.

#### Où EST-ELLE, CETTE BOÎTE À LIVRES ?

Les plus observateurs l'auront sans doute déjà remarquée. Cette belle petite maison, réalisée par les services techniques, a été installée devant la Mairie, sous les platanes, près des bancs, pour un confort de lecture immédiat.

N'hésitez plus, lisez ! ✿





## SOUCIEU QUOI DE NEUF ?



## ÉCLATS DE LIRE SOUFFLE SES BOUGIES LE 3 DÉCEMBRE !

La nouvelle bibliothèque aura 5 ans en décembre... et les bénévoles prêtent des livres depuis bientôt 40 ans ! Bien du chemin a été parcouru, depuis la mercerie bibliothèque de Jeanne Vindry, l'escalier de meunier au-dessus de la poste, l'escalier en colimaçon de la Tour...



Le 3 décembre, la bibliothèque est en fête : spectacle « le nouveau rayon animé », toute la journée, par la Cie des Pêcheurs mignons.

> Mur d'expression « la lecture dans tous ses états » : Où-quand-quoi-comment lisez-vous ? Dès maintenant, nous collectons vos photos, pensées, post-it, textes... en format papier ou numérique (nous pouvons faire les tirages papier). Soyez créatif ! ✿

ALINE GAUTHIER

## Vous recherchez un emploi, une formation, des conseils

Participez au "jobdating" et rencontrez des professionnels issus de différents corps de métiers.

**journée proximité emploi formation jeudi 17 novembre 2016 à l'espace copamo, à côté de la piscine, Mornant**

> **de 9h à 12h** : entreprises (tous secteurs d'activités) et agences intérimaires.

> **de 14h à 17h** : services à la personne, animation, collectivité et organismes de formation.

Munissez-vous de plusieurs CV pour les offres d'emplois multi-secteurs. Conférences tout au long de la journée (durée 1h). Inscriptions au 04 78 44 05 92 (places limitées).

> **côté employeurs** : vous recherchez un collaborateur, un salarié ? Vous souhaitez échanger avec les autres professionnels du territoire ? Alors, venez participer à la 16<sup>e</sup> Journée Proximité Emploi Formation. ✿

### CONTACT

Service économie emploi-formation de la COPAMO

Tél : 04 78 44 05 92

emploi@cc-paysmornantais.fr - www.copamo.fr

## ATELIERS DE PRÉPARATION INSCRIVEZ-VOUS !

**Mardi 8 novembre 2016** à l'Espace Copamo, 50 avenue du Pays Mornantais à Mornant, gratuits et accessibles à tous, sur inscription au 04 78 44 05 92

**de 9h à 12h** : préparation aux entretiens de recrutement : savoir argumenter et éviter les pièges du recrutement.

**de 14h à 17h** : atelier de valorisation de l'image professionnelle : les couleurs pour se mettre en valeur, conseils en coiffure, maquillage, tenue vestimentaire.



## JE ME JETTE À L'EAU

**L**es bassins de l'aqueduc, c'est un centre nautique adapté à tout âge et pour toute activité : nager, jouer, se détendre ! Un bassin sportif avec 6 lignes d'eau, un bassin d'activités équipé d'un plancher mobile de 0 à 1,25m, un bassin balnéo avec banquettes massantes et couloir de nage à contre-courant, un pentaglis de 19m de long, un îlot aux enfants avec de nombreux jeux, un espace de bien-être avec hammam, sauna, spa, de vastes plages extérieures et un toit ouvrant.

**« C'EST DÉCIDÉ, CETTE ANNÉE JE PRENDS UN ABONNEMENT À LA PISCINE, CELA ME FERA LE PLUS GRAND BIEN ! »**

Différentes formules d'abonnement existent.  
Toutes les infos sur <http://www.cc-paysmornantais.fr>

Feuilletez le magazine, trouvez la "goutte d'eau" et gagnez une entrée piscine-espace bien-être !

Envoyez votre réponse à [communication@soucieu-en-jarrest.fr](mailto:communication@soucieu-en-jarrest.fr) avant le 11 novembre. Un tirage au sort départagera les bonnes réponses. Résultats dans le prochain Soucieu Mag.

LA COMMISSION COMMUNICATION



Mireille, 26 ans à accueillir les Jarréziens

## DU CHANGEMENT À LA MAIRIE

Du changement à la mairie avec les départs de Sandrine Noyel, dgs ; Céline Antoine, médiatrice du livre ; Mireille Monzani, agent d'accueil et d'état-civil.



La MAS Soleil a fêté ses 10 ans

Nouveau square  
chemin de la  
Maillarde



## Mutuelle des Jaréziens

Désormais un local, situé à Mornant, reçoit les adhérents, sur rendez-vous uniquement. 🌸

### CONTACT

Tél : 04 72 60 13 08 ou 04 37 26 86 00

E-mail : [mutuellejareziens@mtrl.fr](mailto:mutuellejareziens@mtrl.fr)



# SOUCIEU QUOI DE NEUF ?

L'équipe enseignante des Chadrillons :  
maternelle (5 classes, 151 élèves ;  
élémentaire (10 classes, 266 élèves)



## RENTREE 2016

Les ATSEM de l'école  
maternelle des Chadrillons



L'équipe d'animation du pôle  
enfance, encadrée par Céline  
Desrochers, gère tous les services  
périscolaires municipaux (matin,  
midi, soir, TAP).



Mme Fourey succède à Mme Dubain à la  
direction de l'école St Julien (129  
élèves)

Collège : Mme  
Bendhamane, principale,  
et Mme Lopez, son  
adjointe (559 élèves)





## SCOLAIRE

### LA RENTRÉE SCOLAIRE

La veille de la rentrée, un temps convivial à l'heure de l'apéritif a réuni toutes les équipes de l'école des Chadrillons, qui durant l'année scolaire contribueront au bon fonctionnement de l'école. L'occasion pour les équipes enseignantes de primaire et maternelle, les services "périscolaire" et "restaurant scolaire", les services techniques, les représentants de la mairie, d'échanger, de se coordonner et d'accueillir de nouvelles venues au sein d'équipes presque exclusivement féminines. La mairie investit chaque année pour améliorer les conditions d'accueil des enfants : ainsi ont été réalisés durant l'été les travaux de câblage informatique en vue d'équiper progressivement les classes élémentaires de tableaux interactifs, tandis que les services techniques ont procédé à la rénovation totale de 3 classes élémentaires. La rentrée s'est faite dans les meilleures conditions possibles compte tenu d'effectifs par classe plutôt en augmentation et des nouvelles consignes de sécurité s'imposant aux écoles. En effet, dans le cadre du plan Vigipirate, les contrôles d'accès aux écoles sont renforcés, il est important que les familles se conforment bien aux horaires d'ouverture et de fermeture avant le verrouillage des portes.

Le jour de la rentrée il y avait affluence dans la cour de l'école Saint Julien autour du café matinal. Une rentrée à l'heure du changement : après de nombreuses années passées au service de l'école, la directrice Marie Thérèse Dubain a tiré sa révérence, l'occasion pour notre collectivité de saluer son esprit coopératif et de lui souhaiter une excellente retraite. Le poste de directrice est désormais assumé par Marjolaine Fourey qui chaleureusement accueillie ce matin-là par les familles et toute l'équipe enseignante, compte œuvrer dans le même esprit.

La réflexion engagée concernant la construction de nouveaux bâtiments pour le pôle enfance se poursuit activement. Un avant-projet pourrait être présenté aux différentes parties prenantes pour avis dans le courant de l'année 2017. L'augmentation significative du nombre d'enfants des deux écoles accueillis en restauration scolaire, rend la réalisation d'un nouvel équipement mieux adapté aux besoins de plus en plus nécessaire.

Bonne année scolaire à tous. ✿

GÉRARD GRANGE, ADJOINT DÉLÉGUÉ



## BÂTIMENTS

### ÉCOLES

Les services techniques ont repeint 3 classes du primaire pendant les vacances d'été : deux aux Tilleuls et une aux Platanes. Après les travaux de câblage, un grand nettoyage d'été, effectué par une entreprise, a été nécessaire. D'autres classes et/ou espaces communs seront restaurés au cours de l'année scolaire 2016/2017.

### NOUVEAUX LOCAUX TECHNIQUES

Après plusieurs mois de travaux les locaux sont terminés. Encore quelques aménagements intérieurs et les agents pourront prendre possession des lieux, en principe vers la fin de l'année. Il restera à aménager les espaces verts pendant la saison d'hiver.

GINETTE COQUET, ADJOINTE DÉLÉGUÉE

## AGRICULTURE

### La désolation après la grêle

Le 24 juin dernier, habitants et agriculteurs ont subi des dégâts importants suite à un orage de grêle d'une rare violence. Le contexte économique des exploitations agricoles était déjà compliqué, les dégâts sur les cultures et les matériels (bâtiments, tunnels...) ont aggravé les choses. Les enquêtes réalisées par la chambre d'agriculture démontrent que le secteur de la Copamo a été particulièrement touché, maraîchage, élevage, mais surtout arboriculture affichent des taux de perte de récolte parfois très importants. Par endroits, les productions de cerises et de petits fruits ont même subi la double peine en essuyant par la suite les attaques de « Drosophila Sukukii », une minuscule mouche ravageuse contre laquelle les agriculteurs sont démunis (une expérimentation de lutte biologique soutenue par les collectivités est actuellement en cours dans une exploitation jarrézienne).

Il faut savoir que ces pertes de récolte peuvent s'étaler sur plusieurs années dans certains cas, lorsqu'il s'agit de jeunes plantations saccagées par la grêle. Les indemnités partielles, quand l'état de calamités agricoles est reconnu, ne peuvent concerner que les pertes de fonds (arrachage et replantation de vergers) et non les pertes de récoltes. Certains exploitants se retrouvent donc dans une situation de détresse morale et économique qui pourrait les conduire à cesser leur activité. Ces aléas climatiques qui ont tendance à se répéter ont relancé le débat sur l'assurance récolte : en effet compte tenu des coûts, très peu d'exploitants sont assurés.

Les collectivités locales en partenariat avec le syndicat agricole et la Chambre d'agriculture, malgré des contextes budgétaires très contraints, s'efforcent d'accompagner la profession pour l'aider à surmonter cet épisode douloureux, par des exonérations de charges ou des aides ciblant les exploitations les plus fragilisées. ✿

GÉRARD GRANGE, CONSEILLER COMMUNAUTAIRE





## COMMUNICATION

### À VOS SMARTPHONES ET TABLETTES...

**WWW.SOUCEIU-EN-JARREST.FR**

#### DES ACCÈS DIRECTS

**6 paVés** de couleur vous conduiront directement aux rubriques importantes (actualité, travaux en cours, action à ne pas manquer...)

**4 boutons** à droite dont un accès direct vers le portail famille et d'un clic les horaires de transports et de cinéma.

#### ET D'AVANTAGE D'INTERACTION

**1 clic** en haut à droite pour s'inscrire et recevoir notre première newsletter (envisagée sur 2017).

**Un forMulaire** en bas à droite pour adresser une demande. De nouveaux formulaires pour le covoiturage, le baby-sitting pourraient prochainement être en ligne.

SYLVIE BROYER ADJOINTE DÉLÉGUÉE

## ENVIRONNEMENT

### Les jardins familiaux de Flora

Ce sont déjà 15 familles qui vont pouvoir se nourrir l'été prochain des légumes cultivés dans ces jardins familiaux. En association sous le nom "les jardins familiaux de Flora" ces Jarréziens s'organisent : le terrain communal est situé près de l'Espace Flora Tristan, l'eau est fournie par l'irrigation, une convention sera signée avec la mairie pour gérer en toute simplicité les lots cultivables. Cette action entre dans le programme de l'Agenda 21. 🌸

VÉRONIQUE LACOSTE, ADJOINTE DÉLÉGUÉE

Les résidents de la ferme Verchery distribuent le Soucieu Mag





## PRODUIRE DE l'électricité DANS UN PROJET INTERCOMMUNAL

**C**réé par un collectif citoyen accompagné par la COPAMO, le projet "Centrales Villageoises en Pays Mornantais" (CVPM) a pour objectif de produire de l'électricité à partir de panneaux photovoltaïques installés sur des toits répartis sur le territoire de la communauté de communes du pays Mornantais.

Le projet consiste à équiper une trentaine de toitures au total. La municipalité de Soucieu a manifesté son intérêt pour ce projet et a identifié les toitures de quelques bâtiments communaux qui pourraient être candidats.

Nous recherchons désormais des propriétaires privés (particuliers, entreprises) de toitures souhaitant participer à ce projet. Les panneaux sont installés en intégration dans les toitures, sur environ 60 m<sup>2</sup> d'un seul tenant ; une toiture « idéale » est orientée sud, sans ombre portée, pas trop loin du réseau EDF. Pour des raisons d'assurance, les bâtiments d'élevage ou de stockage de foin ne peuvent pas actuellement être équipés. ✿

Vous pensez avoir un toit à proposer ?

VÉRONIQUE LACOSTE,  
CONSEILLÈRE COMMUNAUTAIRE

### CONTACT

[paysmornantais@centralesvillageoises.fr](mailto:paysmornantais@centralesvillageoises.fr)

## Comment maintenir des transports attractifs ?

**L**a nouvelle offre de transport sur notre commune est effective depuis septembre 2016. Elle comprend une modification de ligne : les cars s'arrêtent désormais au terminus en gare d'Oullins, établissant une continuité avec le métro. Pour arriver à Lyon, 2 tickets sont maintenant nécessaires, le ticket de métro s'ajoutant au ticket initial. Dans un souci d'économie face à des cars insuffisamment remplis en journée le SYTRAL (syndicat gestionnaire mandaté par le Conseil départemental) a réduit l'offre pour la concentrer sur les heures de pointe, matin et soir. L'offre de transport collectif s'interrompt désormais entre 8 h et 16h.

Des usagers mécontents se sont signalés en mairie: l'absence de transport en milieu de journée pénalise particulièrement les personnes âgées, étudiants, retraités qui ne sont pas forcément alignés sur les horaires scolaires. On peut craindre le retour au "tout automobile" apparaissant alors comme la solution de repli, à l'inverse de l'offre incitative initiée précédemment. Nous élus communaux en sommes bien conscients, mais nous n'avons pas la compétence pour gérer ces transports. Nous invitons les usagers à signaler rapidement leurs besoins auprès des autorités compétentes au Conseil départemental. Nous ne manquerons pas d'appuyer ces demandes, dans l'objectif d'une politique de transport collectif adaptée, en lien avec la perspective d'un développement durable. ✿

SYLVIE BROYER, POUR LE CONSEIL MUNICIPAL

## Faites votre *trottoir* !

**L**e passage au zéro phyto est une volonté et une obligation pour les collectivités. Dès 2015, la commune de Soucieu-en-Jarrest s'est engagée dans cette démarche citoyenne en bannissant les pesticides. Pour que la ville soit la mieux entretenue possible, il va falloir changer les habitudes. Rappelons que sur les trottoirs, le désherbage comme le déneigement, sont du ressort des habitants et non, comme on l'entend si souvent "de la mairie".

Les agents municipaux étant chargés de l'entretien des caniveaux. Se passer de pesticides, c'est diminuer le taux de mortalité chez les abeilles, c'est aussi protéger la santé des agents chargés de l'entretien des espaces verts et plus

largement de toute la population, et c'est surtout préserver la qualité de l'eau de nos rivières et de notre nappe phréatique.

Les services techniques ont montré l'exemple. Ce sera aux particuliers de s'associer à la démarche dès le 1<sup>er</sup> janvier 2017. En effet, la vente de ces produits aux particuliers ne sera plus autorisée.

Une commune sans pesticide, c'est l'affaire de tous. ✿

LE SMAGGA





## JARRÉZIENS, QUI SOMMES- NOUS ?

Comment vivons-nous ? Quels seront nos besoins dans trente ans ?

Très récemment la préparation du nouveau PLU a nécessité de croiser les données démographiques, sociologiques, économiques les plus récentes pour notre commune. Nous avons souhaité vous faire partager ces chiffres. Vous constaterez sans grande surprise des évolutions que nous avons tous commencé d'entrevoir au quotidien. Toutefois ces données sont pourtant fondamentales puisqu'elles permettront d'impulser les choix politiques et d'écrire l'avenir.



# 4 198 JARRÉZIENS EN 2016

La population a été multipliée par 2,5 depuis 1968, avec une croissance démographique régulière comprise entre 1,8 et 2,5% par an.



## ET TOUJOURS BEAUCOUP D'ENFANTS

La taille moyenne des ménages reste plus grande qu'à l'échelle régionale (2,6 occupants par résidence à Soucieu contre 2,2 sur le Rhône. Suivant la courbe nationale le nombre d'enfants par couple est en diminution régulière : si on comptait encore 24 familles de 4 enfants et plus en 2008, on en compte seulement 16 en 2013. La recomposition des familles pourrait bientôt changer la donne...

## DES FAMILLES QUI SE DIVERSIFIENT

Le nombre de familles monoparentales a progressé pour se stabiliser à 11 % en 2013, idem pour le nombre de couples sans enfant (39,2 %). Compte tenu du coût élevé des logements, les familles monoparentales ont souvent de la difficulté à se maintenir sur ce territoire. Les changements de configuration familiale participent aussi au turn-

over des logements disponibles à Soucieu (une ancienneté d'aménagement 14,6 ans proche de la moyenne départementale).

## VITALITÉ DÉMOGRAPHIQUE : DES TRÈS JEUNES... ET DES SENIORS !

**notre moyenne d'âge ? 36,5 ans pour une moyenne nationale de 39 ans).**

Les 0-14 ans et 30 à 59 ans sont les plus nombreux. On note un creux démographique chez les 15- 29 ans, la vie estudiantine pousse à des horizons plus urbains, le coût du logement reste trop élevé pour des jeunes couples qui rentrent dans la vie active.

L'indice de jeunesse élevé (1,65 à Soucieu contre 1,26 dans le Rhône) s'explique par le fort pourcentage de jeunes enfants. La progression du nombre de seniors est liée à l'allongement de l'espérance de vie et aux mesures sociales favorisant le maintien à domicile.



## UNE FORTE PROPORTION DE PROPRIÉTAIRES

En 2013, 73,8 % des ménages jarréziens étaient propriétaires de leur logement, notons que le nombre d'occupants locataires progresse (24,6 % en 2013). La part des logements sociaux a pesé dans ce rééquilibrage, passant de 1,6% en 1999 à 5,8% en 2015. Progression qui se poursuit, fortement encouragée par l'État.

## DE GRANDES SURFACES HABITABLES !

Le nombre moyen d'occupants par résidence principale est en constante diminution (3,3 occupants par résidence principale en 1968 contre seulement 2,6 en 2013. On parle volontiers de décohabitation, liée au départ des jeunes, aux séparations des couples, à l'allongement de la durée de vie. Ainsi les Jarréziens continuent d'occuper seuls ou en couple de grands logements initialement destinés à une famille.

## UNE POPULATION PLUTÔT AISÉE

Le revenu moyen des Jarréziens se situe au-dessus de la moyenne nationale. Ce constat s'explique notamment par la forte proportion sur la commune de cadres et de personnes exerçant des professions du secteur tertiaire ou des professions intellectuelles supérieures.

En 2011 le revenu net moyen déclaré par les foyers jarréziens était de 30 745 € contre seulement 27 164€ dans le Rhône et 25 380 en France métropolitaine. 72,6 % de foyers étaient imposables à Soucieu, contre 62% dans le Rhône et 57 % en France métropolitaine.



Lieu de travail des actifs et résidents de la Commune de 15 ans et plus en 2011 (INSEE)

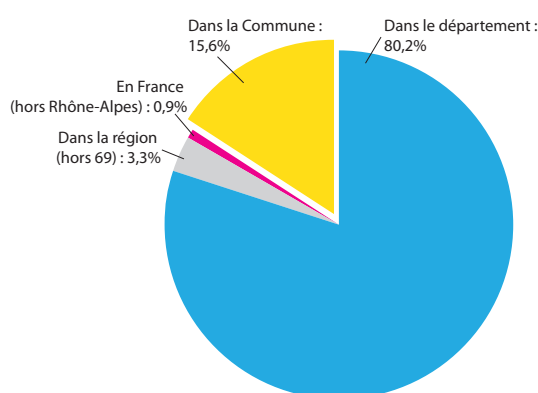

### LA PROFESSION AGRICOLE A DÛ S'ADAPTER

L'activité agricole (arboriculture principalement) reste très présente sur la commune malgré une déprise qui s'est traduite par une surface agricole et un nombre d'exploitations divisés par deux en 20 ans. Nombre d'agriculteurs se sont regroupés en GAEC, de sorte que la surface moyenne des exploitations elle, a augmenté.

### AUTOMOBILES, TOUJOURS PLUS !



Près de 90 % des déplacements se font en voiture individuelle. Le parc automobile jarrézien continue de s'accroître : 58,2% des ménages possèdent 2 véhicules et plus.

Précisons encore que 84,4 % de personnes actives travaillent en dehors du village, principalement sur l'agglomération lyonnaise et l'Ouest lyonnais.

## QUELS CONSOMMATEURS SOMMES-NOUS ?

Une récente étude nous informe sur notre façon de consommer. Cette étude a été réalisée auprès de 200 ménages sur l'ensemble de la COPAMO.

### L'OFFRE COMMERCIALE JARRÉZIENNE



4 commerces alimentaires



4 commerces hôtellerie-restauration



18 commerces non alimentaires et activités de service



2 marchés sur notre commune : mardi matin (13 commerçants dont 9 alimentaires) et vendredi soir (10 commerçants alimentaires bio).



13 exploitations font de la vente directe à la ferme : 45% de consommateurs y font leurs achats 1 fois par semaine

Le taux très élevé de fréquentation quotidienne pour les ménages de Soucieu-en-Jarrest souligne leur attachement aux commerces de leur commune :

38

% tous les jours

38

% 2 à 3 fois par semaine

10

% une fois par semaine

10

% indiquent ne jamais fréquenter les commerces de Soucieu.

Le territoire est marqué par une forte appétence pour les produits locaux : ils représentent 8% des dépenses soit le double des chiffres habituellement observés.

Les consommateurs apprécient en priorité l'accueil et le professionnalisme des commerçants.

Pour 42% des interrogés il faudrait développer l'offre commerciale : en effet plus de 60% fréquentent les commerces hors territoire COPAMO (ce chiffre concerne surtout Mornant où une moyenne surface existe ; il pourrait être corrigé à 74% pour Soucieu).





Le forum des associations

## UNE BELLE *vitalité* ASSOCIATIVE

# 38

C'est le nombre d'associations recensées sur la Commune, un nombre plutôt stable avec un turn over relativement faible depuis vingt ans. Cette tendance à la longévité n'exclut pas qu'il soit de plus en plus difficile de trouver un président. Et quand on est président, c'est souvent pour plusieurs décennies, voyez plutôt à la bibliothèque!

# 336

Notez que les bénévoles recensés sur la commune œuvrent chacun dans plusieurs associations. La bonne santé est confirmée avec

# 2058

adhésions enregistrées chaque année sur la Commune.

Apéro dinatoire autour  
du Planil à Verchery

## QUAND JARRÉZIENS RIME AVEC BONS VOISINS

Pas besoin de fête nationale des voisins pour que les Jarréziens se réunissent par quartier, par rue ! Ces apéros / pique-niques sont appréciés car ils permettent de faire connaissance.

Ainsi à diverses périodes de l'année nous pouvons entendre derrière les haies ou voir dans la rue des réunions de voisins : lotissement de la Perrière, Marjon, chemin de la Combe, le planil (Verchery), montée du Perron.

Si cela arrive près de chez vous, courez-y vite !







# LE CONSEIL DES AÎNÉS

Le Conseil des aînés, c'est 29 bénévoles au total, répartis dans 3 commissions thématiques, qui se réuniront régulièrement chaque mois.



## COMMISSION LIEUX DE CONVIVIALITÉ

Identifier les lieux de convivialité pour les adapter, encourager l'intergénérationnel :

Chantal André, Pierre Besson, Jean-Paul Blache, Marie-Hélène Delauge, Monique Deschamps, Jacques Granjon, Pierre Muzet, Joannès Piegay, Marc Tekatlian, Agnès Tirole.

## COMMISSION DÉPLACEMENT, ACCESSIBILITÉ

Identifier les problèmes de déplacement à pied (cheminements, passages protégés...) suggestions sur le transport :

Simone Audisio, Claude Calzolari, Jean-Louis Chareyron, Claude Defelix, Jacqueline Delemps, Michel Leport, Pierret Roubin, Joseph Vindry, Françoise Vuillat.

## COMMISSION GUIDE PRATIQUE

Réalisation et édition d'une brochure recensant les bonnes adresses pour adapter son logement, mettre en place des aides, des sorties etc. à destination des aînés :

Jacques André, Alain Rimet-Mignon, Reine Verhassel-Fayolle, Georgette Vessilier. ✿



# LES JEUNES ONT LA PÊCHE



## Balade aux aqueducs

Le 20 mai 2016 nous sommes allés aux aqueducs du Coq Gaulois. On y est allé à pied. D'abord, la guide nous a expliqué le plan et les aqueducs. Ensuite on a regardé les aqueducs puis Marine nous a montré des suspects pour l'énigme. Ensuite on a pique-niqué et joué à faire des cabanes d'herbe et des montagnes. On a joué à délivrance et c'était les accompagnateurs donc les parents qui comptaient.

Merci à Marine de l'Office du Tourisme.

EMMA, MAÉ, ALICIA, MAEVA, CE2



## Fête de l'école des Chadrillons



## Voyage au Togo

Je suis parti au Togo avec mes parents et ma sœur le 12 février 2016. On est parti de France jusqu'en Belgique et de Belgique jusqu'au Togo. On est arrivé à Lomé et nous sommes allés dormir dans un hôtel en pierre. L'eau est pratiquement toute en sachets. Le lendemain, on est parti à Kpalimé et tous les autres jours, on est allé à l'école, le matin, puis, l'après-midi à l'orphelinat. On a mangé des choses particulières et on a aussi été malades.

ÉLIO, CE2 CHADRILLONS

## Espace Jeunes Soucieu

### VACANCES DE TOUSSAINT

<http://www.soucieu-en-jarrest.fr/enfance-jeunesse>

**r epas coloré** : mardi 25 octobre, 11-14h accueil jusqu'à 19h

**f ootball et crêpe party** : mercredi 26, 8h30 - 19h

**pâtisserie - soirée murder party** : jeudi 27 octobre, 14h - 22h30

**tournoi baby foot - billard** : vendredi 27 octobre, 14h 17h

**pokanim's go** : lundi 31 octobre, 10h - 17h30

**pizza party - film** : mardi 2 novembre, 11h - 19h

## Visite des gendarmes

Le mardi 14 juin, deux gendarmes de la Brigade de Prévention de la Délinquance Juvenile (BPDJ) sont venus en classe pour nous parler de la violence en général : harcèlement, racket, réseaux sociaux.

Nous avons appris que les harceleurs sont souvent en groupes et s'attaquent à une personne qui présente une différence (poids, taille, couleur...) et nous présentons tous une différence !

Si nous sommes confrontés à ce problème ou si nous sommes témoins de ce genre de situation, il faut absolument parler aux adultes ou à des gens en qui nous avons confiance. Les adultes qui nous accompagnent, souvent, ne s'en rendent pas compte. Il faut toujours se mettre à la place des victimes.

Ensuite nous avons été très intéressés par leurs équipements : gilet pare-balles, pistolet, bâton, gaz lacrymogène.

Enfin, nous les avons questionnés sur leur métier qui est vraiment très varié. Les gendarmes ne sont pas là uniquement pour punir et gérer les interventions contre des délits, mais aussi pour aider les citoyens et les informer.

Nous avons adoré cette matinée et cela a donné des idées de métier à certains.

CLÉMENT, ROMAIN ET MATHIEU, CM





# LES JEUNES ONT LA PÊCHE



## nettoyage de printemps

Le nettoyage de printemps consiste à ramasser les déchets sur les chemins de promenade ou dans les rivières.

Cette année, au nettoyage de printemps, il y avait un jeu. Le but était de ramasser 50 canettes. La récompense était une fontaine à chocolat. Nous avons gagné, mais nous n'étions pas les seuls, d'autres équipes ont eu 50 canettes. Nous, on en a trouvé 2 dans les poubelles normales.

On a trouvé deux enjoliveurs, des papiers, 3 paquets de cigarettes...

On a fait un barrage, d'un côté, il y avait beaucoup d'eau et de l'autre vraiment pas beaucoup. À l'endroit où il y avait beaucoup d'eau, nos bottes remontaient et c'était rigolo...

À la fin du nettoyage de printemps, il y a eu un pique-nique et une chasse aux œufs. Par contre, tous les grands devaient re-cacher les œufs.

ARTHUR C — CE2



## Animations scolaires de sensibilisation à l'environnement

Le 14 juin, il y avait le forum de restitution à Mornant. Notre classe y participait avec notre intervenante de la FRAPNA Marie-Laure.

Nous avons fait des panneaux sur ce qu'on avait étudié : la végétation et la faune en forêt, les règles en forêt, le hérisson, le renard et la chauve-souris.

Au forum nous voyons aussi ce que les autres écoles ont fait et c'est toujours très intéressant. Il y avait un petit questionnaire et si nous répondions correctement aux questions nous gagnions un livre.

Nous sommes très sensibilisés à la sauvegarde des espèces et de notre environnement.

ROMANE, OLIVIA ET LOUANE, CE1, CE2

## Recyclage des piles

Jeudi 2 juin, une dame est venue nous parler du fonctionnement et du recyclage des piles. Nous nous sommes aperçus que nous utilisons de nombreux objets fonctionnant avec des piles.

Elle nous a expliqué ce que devenaient nos piles usagées. Elle nous a montré un diaporama sur le recyclage des piles et nous avons fait un jeu sur le TBI pour voir si nous avions tout compris.

À l'école il y a un container de recyclage pour les piles. Il ne faut absolument pas jeter nos piles dans la poubelle normale !

JADE, HIPPOLYTE, JOHANN, GABRIEL, PIERRE, VALENTIN, CE2



## Marché des connaissances



Après avoir terminé nos animations avec Christel, nous avons travaillé en groupes pour réaliser des jeux et des exercices pour des enfants d'une autre école.

Nous avons préparé différents jeux : qui mange quoi ? Pour réfléchir à la chaîne alimentaire ; le cycle de vie de la coquille pour découvrir la reproduction des êtres vivants ; le labyrinthe des légumes pour aborder les insectes nuisibles dans le jardin ; l'agriculture au fil des saisons avec les outils et le travail de l'agriculteur ; les différentes catégories d'aliments et comment élaborer un menu équilibré ; les familles et le loto des légumes pour connaître ce que l'on mange dans chaque plante ; le jeu de la bataille des insectes pour mieux connaître les petites bêtes qui nous entourent.

Le mardi 7 juin, nous avons pris le car avec nos jeux et notre épouvantail pour nous rendre dans la belle salle de la COPAMO. Nous avons retrouvé une classe de CE1 de l'école du Puits de la Forge à Mornant.

Nous avons installé nos jeux et nous étions à tour de rôle "client ou vendeur." Nous avons découvert les jeux proposés par nos camarades de Mornant : ils avaient travaillé sur les oiseaux avec la ligue de la protection des oiseaux.

Nous avons aimé travailler et inventer des jeux.

CHLOÉ, DIANE ET BENJAMIN, CE1





# LES JEUNES ONT LA PÊCHE



*Cross 2016*

C'est parti pour  
226,8 km !

Notre CME assure l'organisation.



Et les adultes ont  
tous bien suivi !

391€

récoltés et remis à  
l'association Handi  
chiens

C'est en réunion  
que nous avons  
choisi la cause à  
défendre.

Handi Chiens : association régie  
par la loi du 1<sup>er</sup> juillet 1901,  
créée en 1989 et reconnue  
d'utilité publique par décret du  
7 mars 2012, Handi'chiens a  
pour mission d'éduquer et de  
remettre gratuitement des  
chiens d'assistance à des per-  
sonnes atteintes d'un handicap  
(moteur, autisme etc.)

**braVo a tout le cMe**  
et merci aux sympathisants  
sportifs qui accompagnaient !







## Bébés lecteurs

**"** Ils sont trop petits, ils ne comprennent rien", entend-on souvent. Pourtant, les bébés, avant même de savoir parler, aiment les albums illustrés : ils les feuilletent, les explorent en tous sens et écoutent avec passion leurs premiers récits. Le plaisir des histoires les aide à accéder au langage, et à grandir tout simplement !

Petites histoires pleines de tendresse, un mercredi par mois, par Elisabeth Braillon : temps de conte pour les tout-petits (1 à 5 ans), à 10h30 ou 11h.

Prochaines dates : 12 octobre, 9 novembre et 7 décembre 2016, 18 janvier, 8 février 2017... s'inscrire auprès de la bibliothèque.

Les livres c'est bon pour les bébés, exposition en 3D tout le mois de décembre, sur les albums qui ont fait grandir nos enfants. Gratuit et ouvert à tous. ✿

MARIE-CLAIRE GINTZBURGER

## Le Jarreston

Rendez-vous le **vendredi 2 décembre** : loto du Téléthon, espace Flora Tristan, à partir de 19h, et **samedi 3 décembre** : place du 11 novembre 1918, à partir de 8h : vente d'objets de Noël, confitures, circuits marche et vélo. À partir de 10h : saucisson patates à emporter.

### CONTACT

06 67 84 18 28 ou 06 67 83 93 79

René Rouzier  
devant l'orgue  
de Soucieu



## CONCERT HOMMAGE À RENÉ ROUZIER

**31<sup>e</sup> CONCERT DE NOËL DIMANCHE 4 DÉCEMBRE 2016**

**A**vec la rentrée, la chorale de Soucieu a retrouvé le mardi soir le chemin du petit amphithéâtre de l'école maternelle pour préparer le concert de Noël. Ce sera un concert très particulier car ce concert sera donné en hommage à René ROUZIER, disparu au mois de mai de cette année. C'est en effet lui qui est à l'origine de l'installation de l'orgue dans l'église de Soucieu, et c'est lui qui a su mobiliser les énergies de bien des Jarréziens pour assurer son montage et son financement. C'est lui qui lui a donné une nouvelle jeunesse en le faisant restaurer en 2010 par Michel Jurine, facteur d'orgue à Rontalon, lors des travaux de réfection de l'église.

Ce 31<sup>e</sup> concert de Noël sera le premier sans René. Et pourtant ce sera vraiment son concert. En effet c'est lui qui, depuis plusieurs mois, l'avait organisé : il avait choisi l'organiste, Octavian Saunier, co-titulaire des grandes orgues de Saint Pothin à Lyon, et le trompettiste, Arnaud Schotte, responsable du département cuivres du Conservatoire Supérieur de Lyon. C'est lui qui avait demandé à la Chorale de chanter, outre les chants de Noël, l'Alléluia de Haendel. Sentait-il déjà en préparant ce concert qu'il était important pour lui de mettre au programme cette œuvre éclatante pour couronner les trente années de l'orgue, mais aussi son dévouement et sa présence fidèle aux claviers de l'orgue pour les offices religieux et les concerts ? Plusieurs organistes qu'il avait sollicités au cours de ces trente dernières années pour donner un concert à Soucieu ont tenu à venir rendre hommage à René ce jour-là et s'installeront à la console de « son » orgue pour ce concert de Noël. La chorale de Soucieu, dont René a été un membre fidèle, s'associera bien évidemment à cet hommage par ses chants

Ce concert hommage aura lieu le dimanche 4 décembre 2016 à 16 heures 30 à l'église de Soucieu. Comme d'habitude, l'entrée en sera libre. Venez nombreux écouter ce bel instrument que nous devons à René et lui rendre hommage par la même occasion. ✿

FRANÇOIS PLASSARD



## Devenez *secouriste* !

**V**ous serez formés et pourrez participer tout au long de l'année à des dispositifs de secours qui encadrent et sécurisent des manifestations sportives et culturelles mais aussi vous pourrez développer l'apprentissage du secourisme auprès de notre population locale.

Si vous désirez vous engager aux services des autres, travailler en équipe et passer aussi des moments conviviaux alors contactez-nous :

### CONTACT

Association secouristes français - Croix blanche de Brignais

49 rue de la Giraudière - 69530 Brignais

06 95 88 93 88 - [contact@croixblanche-brignais.org](mailto:contact@croixblanche-brignais.org)



Les  
petits  
noyaux au  
départ

Côté  
Jarrézien(ne),  
ça discute ça dis-  
coute, on est heureux  
de se retrouver autour  
d'un verre, d'un stand,  
d'une terrasse ou sim-  
plement dans la rue !



Côté  
culinaire, le  
stand des arboricul-  
teurs avec ses sorbets,  
pêches, confitures et pâtés...  
un régal ! La traditionnelle  
soupe aux choux... ambiance  
détendue et joviale dans la  
cour de l'école qui n'a pas  
désempli. les serveuses  
n'ont pas eu le temps  
de se reposer !



## DON DU SANG



**Prochaines collectes :**  
**vendredi 9 décembre 2016 et vendredi 7 avril 2017.** ❁

# 98

donneurs de  
sang jarréziens  
du 25 août.

# 20

enfants qui  
ont profité de  
la garderie.

# 1000

mercis pour votre  
participation !

L'AMICALE DES DONNEURS DE SANG





ASSOS

# SOLEIL, SOURIRES ET CONVIVIALITÉ POUR LA 20<sup>E</sup> FÊTE DE LA PÊCHE DE VIGNE !

Le tout agrémenté des passages de la Compagnie Fartfeulu : perchés sur leurs échasses, les artistes ont essaimé leur bonne humeur dans le village !



Apéritif en musique, danses et mise à l'honneur des anciens présidents de la fête !  
Merci à l'Ecole de Musique et aux danseurs !



La moissonneuse batteuse avec son équipe toujours aussi dynamique et souriante !  
Merci pour les bottes de paille et les petits paquets de farine !

**L'équipe de la fête de la pêche de Vigne adresse un grand merci à tous les bénévoles !**



Côté jeux : les jeux en bois pour le plus grand plaisir des petits et des grands, on jette, on pousse, on tire, on marque, on perd, on gagne... L'essentiel est de s'amuser ! Le panier garni et le jeu rétro-photo : bravo aux gagnant(e)s, ce n'était pas facile !



La course des petits noyaux et des noyaux a rassemblé 70 enfants, toujours aussi enthousiastes et motivés. Bravo à tous les sportifs !





## Visite AU CIMETIÈRE

"Un cimetière est un lieu d'histoire. On y découvre des trésors, que ce soit dans les villes ou à la campagne. C'est aussi un lieu de méditation et de découverte artistique." Jacques Rivoire

Le cimetière a été installé vers 1830. Auparavant, les défunts étaient enterrés autour de l'église, les plus riches étant à l'intérieur... Sous la Restauration et pour des raisons d'hygiène, une loi a reculé les cimetières à l'extérieur du Bourg.

### CIMETIÈRE NORD

**francesco cremonese**, sculpteur, mort à Soucieu en 2002. Célèbre pour avoir enterré sa Vénus dans un champ de... navets. Laquelle statue une fois déterrée fut attribuée à Phidias grand sculpteur antique et classée Monument historique en 1938. Il détrompa le parterre d'experts en produisant quelques mois plus tard l'autre main de marbre, conservée dans sa poche. On ne lui pardonna pas, mais sculpteur, il resta, sans jamais sacrifier son art !



**césar geoffray**, compositeur décédé à Soucieu en 1972. Personnage charismatique, fondateur du mouvement choral international "À cœur joie". On remarquera la croix stylisée, originale par son dépouillement.



**jean pinat** : une tombe redécouverte. Jean PINAT a fait son premier mandat de maire de Soucieu en 1815.

**jean naVille, Micky barange** : résistants, vous retrouverez leurs tombes dans leurs familles respectives.

**thérèse naVille**, décédée en 1992. Cette femme courageuse a reçu la médaille des justes à titre posthume en 1992 pour avoir caché des enfants juifs dans son home d'enfants "La Valonnière" à Soucieu. Elle était la mère du résistant Jean NAVILLE.

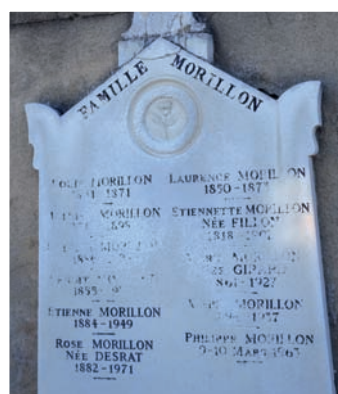

### CIMETIÈRE SUD

**étienne Morillon**, décédé en 1949, portraitiste natif de Soucieu, un des maîtres de la peinture Lyonnaise.



**antoine ratton** : mort au combat de Nuits St-Georges en 1870 (voir ouvrage de Jacques Rivoire "Soucieu en Jarez et ses environs." 🌸)





Joannès Piégay  
au Club des amis  
jarréziens

Depuis 67 ans, monsieur Piégay habite à Soucieu. Agriculteur puis employé à la ville, son portrait nous permet de découvrir différentes facettes de la vie d'un Jarrézien d'adoption.

## UNE AGRICULTURE NOURRICIÈRE

En 1949 Joannès Piégay avait 25 ans et venait de se marier. "Heureusement les parents m'ont aidé pour qu'avec ma femme on loue une ferme à Verchery et des terrains. On a acheté 2 vaches, explique-t-il. Je vendais les fromages sur le marché. On devait faire des bons produits car les clientes parlaient entre elles et j'ai vendu de plus en plus de fromages. Mais les cultures et le climat sont à l'opposé de ceux de Duerne, là où je travaillais, la ferme avec les parents. Les voisins m'ont tout appris, les plantes du pays, les greffes... ils venaient aussi m'aider : poser des piquets, tailler une échelle...

Pour rentabiliser au mieux l'espace, au milieu des rangs d'arbres on mettait des légumes, on faisait tout ce qu'on pouvait pour récolter suffisamment. La vie n'était pas facile mais on s'entraidait. Le laitier s'arrêtait sur la place, les gens se parlaient, et les nouvelles du pays s'échangeaient."

## DE LA FERME AUX ENTREPÔTS

"Nous avons eu 5 enfants. Un jour mon fils s'est cassé une jambe, et sans une assurance santé complémentaire, je sais pas comment on aurait fait. Par contre pour les terres, une assurance aurait coûté trop chère pour être valable. C'est un métier à risque

sécurité du salaire, tous les mois la paie tombe.

Puis un jour le contremaître m'appelle et me dit : "T'as droit à la retraite, tu veux la prendre ?". J'ai pas hésité. J'ai continué après à cultiver un peu de terre que j'avais gardée, juste pour les légumes et les fleurs que ma femme aimait apporter à l'église."

## LA VIE AU VILLAGE

Monsieur Piégay dit avoir toujours eu un bon voisinage ; aujourd'hui encore alors qu'il réside maintenant au centre bourg. Il faut dire que sa sociabilité n'a d'égal que son sourire : "J'ai toujours chanté en chorale, à Soucieu et ailleurs. Quand j'étais gamin les chansons faisaient partie de la vie de famille, on chantait à toutes les occasions. La vie de famille c'est très important : on se voit souvent, toutes les occasions sont bonnes pour faire un mâchon et une partie de pétanque.

Depuis que je suis en retraite je fais partie du Club des amis jarréziens. Ma femme y était aussi. On joue, on fait des sorties. Je fais mes courses à Casino (bien sûr, j'y ai travaillé) et tous les mardis on se retrouve à 7h le matin au café avant d'aller au marché !"

## LA NATURE C'EST ÉPOUSTOUFLANT

Les yeux de monsieur Piégay s'illuminent lorsqu'il parle de sa vie à la campagne : "J'ai été garde-chasse : il s'agissait simplement de surveiller que tout allait bien. C'est un sentiment de liberté qu'on ne peut pas expliquer : j'étais à 4 heures du matin en pleine nature ; il m'est arrivé d'observer des renards qui s'amusaient. Je savais aussi appeler les oiseaux, les corbeaux et les geais. Je me suis rendu compte que beaucoup d'animaux étaient sensibles à ces sifflements. Aujourd'hui je vais au jardin dès le lever du jour, c'est le meilleur moment."

Monsieur Piégay a répondu présent lorsque des personnes ont été contactées pour faire partie du "Conseil des aînés". C'est le gage que la bonne humeur et la "réflexion d'un sage" alimenteront les rencontres. ✿

PROPOS RECUEILLIS PAR VÉRONIQUE LACOSTE



# Soucieu



## galerie échevette

peintur e  
Atelier Branche de Lune  
22-23 et 29-30 octobre



Veilées théâtrales  
Compagnie Le Contoir  
11-12 et 19-20 novembre

peintur e  
Ginette Coquet, Véronique Gandolfo  
3-4 et 10-11 décembre

## bibliothèque éclats de lire

exposition palette,  
le Musée des couleurs  
Du 2 janvier au 3 mars

heure du conte pour les  
petits  
Mercredi 18 janvier, 8 février, 10h30

# Mornant

festival cinéMa jeune-public  
ciné-filou  
Du 19 oct au 2 novembre



ciné-concert félix le chat  
Mercredi 26 octobre

nourrir l'humanité c'est un  
Métier  
Vendredi 18 novembre 20h30  
Théâtre documentaire



les loupies de la ville  
Vendredi 2 décembre 20h30  
Performance théâtrale, mime déliant  
(dès 6 ans)



festival téléMa à la salle  
jean car Met  
Du 18 au 24 janvier



the sheper ds  
Concert pop-rock  
Vendredi 27 janvier 20h30

les onged'unenuit d'été  
Vendredi 10 février 20h30  
Théâtre (dès 12 ans)

dans la gueule du gnou  
Mardi 21 février 15h  
Théâtre et illusion (dès 4 ans)



Soucieu Mag' est une publication  
de la mairie de Soucieu-en-Jarrest.

**DIRECTEUR DE PUBLICATION :**  
Bernard Chatain, maire

**RÉDACTEUR EN CHEF :** Sylvie Broyer

**RÉDACTION :** Véronique Lacoste, Gérard Grange,  
Béatrice Boutemy, James Pedron, Monique Taleb,  
Marie France Pillot.

**CRÉDITS PHOTOS :** commune de Soucieu-en-Jarrest, Fotolia

**COORDINATION :** Delphine Corbière

**CRÉATION :** Chlorofeel Communication

**IMPRESSION :** imprimerie Decombat, certifiée  
Imprim'vert. Imprimé sur papier PEFC.

Prochaine parution : février 2017.

Merci d'envoyer les articles et photos à :  
communication@soucieu-en-jarrest.fr

Mairie de Soucieu-en-Jarrest  
Place de la Flette 69510 Soucieu-en-Jarrest  
Tél. : 04 78 05 26 33  
Site : www.soucieu-en-jarrest.fr  
Mail : contact@soucieu-en-jarrest.fr



Soucieu-en-Jarrest  
est un village  
de la Communauté  
de communes  
du pays mornantais.



FÊTE DE L'ÉCOLE  
DES CHADRILLONS



GALA MJPT



CLASSES EN 6



PORTES OUVERTES  
POMPIERS



